南京新報

第四七四號

今日本報兩大張 價洋三分

經中華郵政登記認爲第二類新聞紙類

社址 復興路一三三五號
編輯部電話二一七八四
營業部電話二一八六九

定報價目	
每月	九角
半年	四元五角
全年	九元
外埠另加郵費	

廣告刊例
每行十二字高
每日二角
每欄一百十五行
每日廿三元
以新五號字計
算八行起登

陳誠建議調整國共關係
蔣介石對共黨大事讓步
全部容納防止兩者間破裂

（中聯社香港十八日電）渝電、蔣介石依從陳誠之建議、爲打開陷入直面危機之國共關係、不得已而決意對共產黨作重大讓步云、聞陳誠之建議、乃因目下日軍于華中華南各地、實行新的軍事行動、此際苟對共黨之武裝威脅、抗爭已不可能、蔣介石容納陳誠此種建議、乃爲防止國共關係破裂、至少作爲將來收拾殘局之唯一方法、將調整國共關係權限、付與最高國防會議、并遊說中央執委中之元老派及右翼派、頃探悉陳誠建議中包括之條件如下、

（一）和戰問題 關于此問題、鑑于共黨主張抗戰之事實、于目下召開之六全大會席上、再確認此種原則、同時對于汪精衛之新政權、表明絕對反對之態度、

（二）一黨專政問題 爲使共黨滿足要求、及對抗汪精衛之六全大會起見、速召集國民大會、樹立憲政政府、但召集國民大會、同時要求共黨解散延安政府、

（三）創設國防政府問題 爲改善各黨間之傾軋、只要不影響及國民黨之指導權、則實行改革中央及地方政府之行政機構、集中各黨各團體之人材、

（四）共軍待遇問題 關于支給第八路軍（共軍）之軍費及供給衣服等、與正規軍同樣待遇之、

（五）二重行政組織改善問題 廢止陝、甘、寧、及邊境之國共兩黨之二重行政制度、合理的解決紛爭範圍、在遊擊戰區尤其在冀晉魯各省、劃定國共兩黨間及其軍隊間之境界云、

毛澤東扣周恩來 另派員與蔣交涉

（中聯社漢口十八日電）據外國人自渝傳來之消息稱、毛澤東自于二日對渝國民黨提出強硬之最後通牒後、即將中共代表之周恩來召回延安、聽其報告與蔣交涉之經過、結果對周之消極態度、表示不滿、竟將周恩來扣留于延安、而另派陳紹禹、秦邦憲赴渝、與渝國民黨作最後之折衝、

武漢街頭初冬的素描

（上二圖）冬令已屆、轉瞬嚴寒、民衆咸向皮貨及呢絨等服裝商店、選購禦寒品之情形、

（下二圖）各商店準備充分的禦寒品、大的、小的、圓的、方的、排列整齊有致、以備顧客之選購、

日草鹿少將回國 滬市長率屬歡送

（中聯社上海十九日電）日本駐滬海軍陸戰隊參謀長草鹿少將、奉調回國、今晨九時搭長崎丸啓程返國、傅市長偕同僚屬、赴匯山碼頭歡送、

日軍截斷蔣軍退路
勢如破竹突入桂境

（中聯社欽州十九日電）突入廣西省之日三木、金澤諸部隊之主力、已佔領大塘墟一帶、向渝黨軍最大據點〇〇、以破竹之勢勇猛前進、又佔領欽州縣城之大西、原田、成川、林、諸部隊、及壓制防城之納味、原田諸部隊、亦毫不稍息、急迫向邕欽公路後方山岳地帶遁走之新編第十九師之敗殘渝黨軍、加以澈底之殲滅後、即步三木、金澤、諸部隊之後塵、向〇〇及〇〇地帶賡續猛進、

（中聯社龍門島十八日電）日軍在蔣軍陣前登陸、而對桂省作戰開始以來、已屆四日、在第一階段之粵省雷州半島以西之作戰、安南交通線之龍門欽州及防城、既已相繼淪陷、守備該地之蔣軍新編十九師之主力、亦即爭先恐後而向北方山中遁走、日軍三木、金澤先頭部隊、循中部邕欽公路、排除各地之蔣軍、併水陸作日行千里之快速進擊、深入粵西、即拔越省境二十公里大塘墟、刻正向某地進擊中、因此種風馳電擊之突破作戰、被截兩斷之蔣軍、業已喪失踰越省境遁走之機會、而日軍部隊探悉彼等現乃集結於邕欽公路附近山中、爲欲殲滅之故、已開始自防城欽州出擊、而作殲滅戰、

渝當局深慮日軍進攻南寧

（中聯社香港十九日電）據今晨當地華字報紙所載、渝軍事當局昨日承認防城欽縣陷落、且因南寧爲桂南路綫之要衝點、預料日軍必進擊南甯、頗呈極度狼狽、

欽州日軍節節前進 又佔蔣軍各處陣地

（中聯社欽州十九日電）日華南派遣軍報道部發表、佔領欽州附近之日軍諸部隊、十八日給予蟠踞於久流圩附近陣地之渝黨軍五十五團、及五十七團、以殲滅之打擊、而行佔領該地、所得戰果如次、確認渝黨軍遺屍五百餘具、爲日軍俘虜者四百十名、鹵獲兵器彈藥頗多、

（中聯社欽州十九日電）日軍渡邊、原田各部隊、十八日上午九時、猛烈砲轟據欽州東北方十六公里久流圩附近之渝黨軍千五百名、予以致命打擊、上午十一時、遂告完全佔領該地、更向北挺進、一方面林秋富重久各部隊、亦於當日猛擊在欽州北方十六公里大洞墟南側高地大峯門附近構築陣地頑抗之渝黨軍約一千名、將之粉碎、而佔領該地云、

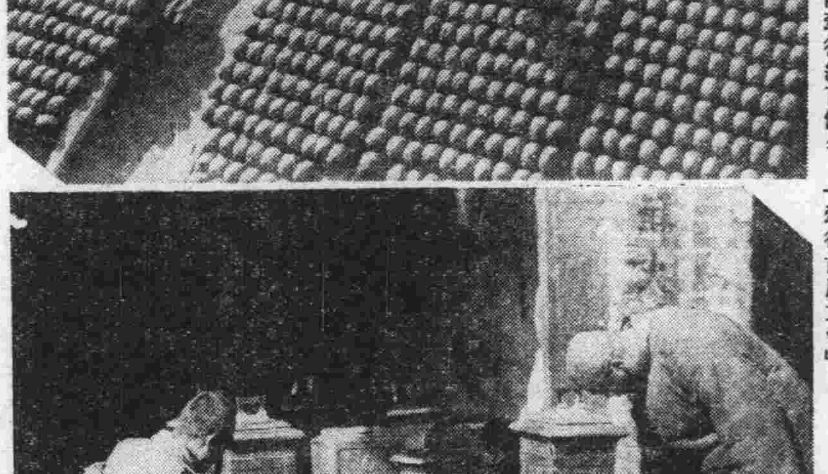

世界回教徒 在東京開首屆大會

（中聯社東京十八日電）於宗教立場上、力言日本與回教圈諸國親善提攜之回教徒大會、十八日下午三時起、在東京丸之內日本俱樂部舉行、參加者、計駐在日本及來此間之回教徒約百餘名、首由日本、滿洲、華中、華南、華北、阿富汗、爪哇等各代表二十名、組織小委員會、討議大會之議題後、即繼之而開大會、議決案如左

（一）本大會稱爲「世界回教徒首屆大會」、

（二）大會每年舉行兩次、開會地點、務須輪流於各國、但鑑於目下時局、宜在東京舉行、

（三）請求日本回教徒建設日本回教會館、會館內包括有回教徒宿舍、食堂、及學生宿舍、舉行與回教國間交換留學生、

（四）今後應設立委員會、用文書通信而作情報之聯絡、

共軍僞裝陣地 日機予以猛炸

（中聯社十九日〇〇某地電）日陸軍機、於本武田兩部隊、爲協助日軍在河北省西北部掃蕩共產軍戰鬥、連日轟炸據守天險之渝黨軍、十九日晨九時半、發現有七八百名之共黨第八路軍一部份、在軍城北關東方八公里柳家莊西方高地一帶、構築僞裝陣地、而行潛伏、遂與日軍陣上新見部隊、取得緊密連絡、以投巨彈、給新四軍致命打擊、

海軍司令視察基地

（中聯社某基地十九日電）日華南海軍最高指揮官高須中將、十八日下午三時、偕同某參謀長及以下幕僚等、自某地乘旗艦至海軍航空隊基地訪問、按此次日軍在渝黨軍陣前登陸、開始大作戰以來、爲初次之登陸、剗已新建築渡橋、該中將由某部隊長之引導、於附近一帶視察、並對連日奮戰之航空隊員、及佔領基地、建立殊勳之陸戰隊員等、示以誠懇之激勵訓詞、至三時三十分乘小艇歸艦云、

渝府教育部懸賞徵文
冀挽回青年學生思想
自願應徵者寥寥無幾

（中聯社）頃據確悉、重慶政府教育部、因在失陷地區內、不特一般中國青年之抗戰意志、全皆喪失、即就智識階級之青年、自汪兆銘一派之和平救國運動開始以後、其理論亦顯著傾向共唱和平、故力謀應付之對策、此次因對一般專門學校以上之青年學生、懸賞徵文、題爲「抗戰建國論」、圖以此阻止智識階級之青年背離重慶政府、又由該教育部、於十一月三日將該論文之徵求辦法、通達各學生、其截止收稿日期、恐於本年以內、而學生所有自願應徵者、寥寥無幾、特願應徵者、則對抗戰之理論批評、均俱懷疑態度、就此現象之狼狽當局、刻命令學校當局、加緊以懸賞之抗戰論文、施行強制敎導云、

日機大舉襲重慶 華南興寧亦被炸

（中聯社香港十九日電）當地大公報據重慶電稱、日空軍十八日、大舉空襲重慶、對市內外渝黨軍之軍事設施、投擲巨彈、予以甚大之損害云、

（中聯社廣州十九日電）華南日機、十八日急襲汕頭西北方百公里之興甯、向蔣軍燃料庫十餘所、集中猛炸、又炸毀附近之汽車十餘輛、獲得莫大戰果、全機無恙悠悠飛返、

滿洲國調查鑛產資源
努力振興各地方民政

（中聯社新京十九日電）滿洲國政府、爲努力振興地方民政起見、曩經實施東邊道復興、及振興東滿工作、又於本年度起、實行振興熱河及北邊工作、努力急速開發邊境地方及民政向上、且預定以下年度之新三年計劃、總豫算一千萬元、着手振興興安四省蒙地工作、決定使該地民族更生、因此在興安各省所含之鑛業、畜產、林產等、綜合各種之資源、着手開發、首先爲基本的調查該地方地下之資源起見、故不敢擅取、而設立蒙古開鑛公司、調查一切事業、以開鑛公司技術之協力、而在蒙古地帶、實行各種資源之徹底調查、按該地方、以尚完全未經開發、任其棄置、故其調查結果、頗可期待云、

桂省邊境民情風俗

（中聯社大塘墟十八日電）日先鋒部隊突破粵西奇靈山系、一入廣西省境時、則風俗景物、較之廣東更爲寂寞、房屋粗陋、住民衣服簡樸、奇靈山中即至十二月、亦不斷見有螢虫飛舞、倏進入山岳地帶、不見稻麥、住民之食糧、全以山芋爲大宗、民衆自釀之酒、貯藏甚多、且聞此間女子亦善飲酒、住民中散居有苗族及其他先居民族、尤以對日軍毫不見反感、一直向北即挺進入〇〇、乃西江逆流、且爲遙指蔣軍牙城之道路云、

龍門島寫景

（中聯社龍門島十八日電）海空怒吼、斯乃日軍奇襲登陸之壯舉也、追憶始自十五日、僅僅三日間、恍然若夢、島上綠色、碧天靜空、映欽州灣似一天然美景之圖畫、日軍重任告成、綠茵點綴漾於海上、此情此景、宛如日本瀨戶內海、日勇士已將以欽州之名瀨戶、爲水戰而佔據之龍門島、位於欽州之中部、南方兩部落、與本地連接、一條竹橋、週圍不足一里、部落之房屋牆壁、屋根等等、均以貝殼堆積而成、此項珍奇建設材料、乃東京灣一帶之特產眞珠貝、但當日軍登陸於蔣軍陣前時、多數居民均逃避一空、而眞珠貝之各家、均空架多數之竹槍、山上蜿起祖先之墓石、一面張開戰壕、殊覺可笑、

日本報業發達現狀

日本報業之發達、不僅甲東亞、抑亦不亞於歐美各先進國、即以共年來之各報社備機應遣至世界等之壯舉上觀之、益亦可見其報業發達之一斑矣、際此建設伊始、百廢待興、萬般均以效法東鄰爲適合國情之頃、而報業又爲一切興建之耳目所關、爰介紹其發達之現狀、以資借境、

朝日新聞 沿革及設備

東京之朝日新聞、晚於大阪之朝日新聞創刊、東京朝日之創刊、係始於明治廿一年七月一日、大阪朝日之創刊、則始自明治十二年一二月十五日、兩者爲一家所經營、資本金達六百萬元、社員有四千三百餘名、社內有高速度輪轉印刷機四十六座、計大阪朝日一次印就四頁、每小時能印十六萬份者、及國產機每小時能印十三萬五千份者、共二十五座、東京朝日、則有二十一坐、此外并有多色影印機一座、凹版影印機三坐、大阪朝日與大阪中央電信局間、有電報受授用氣送管、東京、大阪間及東京、大阪、門司間、均有其專用之電話線、此外、尚有飛機十九架、傳書鴿三百隻、電送照片機六座等之設備、在發行定期刊物共十二種、在九州並設有分社、以便能迅速供給日本西部及外地讀者最新之消息、該社并努力於社會事業、以該社之贏餘一部、及其他捐款充之、朝日總社之建築、計有地上十層、地下二層、高度達百零五尺、除大阪朝日新聞社總務局營業局外、有航空標識燈、冷暖房裝置、防音裝置、滑冰場餐館、郵政局等設備、

採訪消息之分配

在東京、則由編輯局直接承辦、宮內省、警視廳、案頁、各廳等、則由社會部負責、各行政機關、各政黨黨部、議會等、則由政治部負責、財政部、商工部、農林部、鐵道部、商業會議所等、則由經濟部負責、此外對於臨時發生之事故、則由各管區之採訪員負責、

至於報上所登之照片、多係平日調查部蒐集所得者、緣世界上聞人之照片、平日調查部均有備藏之、故一旦關於某人之事發生時、便可將某人之照片尋出而併刊之、抑且關於每一人之照片、尙不祇備藏一張、故一旦關於某人之事發生時、尙可擇其某人之照片多種中之最適合於其時之情景者、

編輯之要領

消息採得後、則分別集中於各部、由各部稍加整理後、再集中之於整理部、整理部有取捨之權、并加標題、通常標題、最多爲四段、（特別時有用五段者）爲醒目起見、於標題之四周、有圍之以線條者、標題既畢、即約算其稿當排若干行後、便送交印刷之活版股、活版股則將之分別排版、稿紙一張、通常爲四行、一行可書十字左右、除標題另由一人担任外、其餘通常每人分配三張、所需時間爲四・五分鐘、例如以三十張之稿紙、十人分任之、則四・五分鐘、便能一齊竣事、所謂「文選」者是也、其次即將每三張之稿聯繫爲一者、通常以一人担任之、此種工作、稱爲「植字」、所需時間、亦不過五・六分鐘、合計十一二分鐘、一稿之活版、便可組成、所謂「小組」者是也、時間切迫之時、每人可担任二張或一張之稿、俾能急就、小組組成後、即送交校閱部、經三校、四校、有達五校者、校正無誤後、始交大組版股、然後由大組版股壓成紙型、由紙型鑄成鉛版、由鉛版而印刷、總之整理部係任直接編輯之責、所謂綜合編輯法者是也、但晚報中商況欄之編輯、則由經濟部、晨報家庭欄、及廣播放送欄之編輯、則由學藝部分別擔任之、

印刷之要領

鉛版製成後、置於輪轉機上、底紙事先已準備妥當、一俟鉛版足十六頁之數後、便開始印刷、其輪轉機由橫面觀之、則中部爲印刷、其裏（下方）與表（上方）者、（印赤色時則更於上方）其餘中部則爲裁截及折疊部份、底紙於地下室（藏輪機之下部）升上、其寬度適與報紙二張相等、如爲晚報則二張一次印就、先印裏與表、由左右兩側縱截而折爲四、以機械送至二樓發送所、二樓發送所、便將新聞紙每五十張歸總包裝、必要之部數、逐次卸於樓下、由載重車運至車站、立即分發各處、朝日新聞社、並備有「迪治耳」（Dissel）內燃發電機、自己供給電力、以備發生震災外部電力停止時、亦能照常繼續刊報、最後關於活字再一言之、便爲活字除「超大」「特大」「特號」「初號」「一號」以至「八號」及「半角五號」外、并分粗細兩種、粗字爲「ゴチツク」、細者爲「明朝」、活字之壽命、附有假名之五號字、通常只能用一日、一號至四號通常爲七日、超大至初號酌用十五日、故每日該社當鑄造五十萬之新活字、

社論

義國外交動態之檢討

歐洲的許多國際現象，本來是難以蠡測的；即以歐戰中之義大利的外交動態看來，義國本來是和德國有唇齒相依的關係，德蘇妥協後，義大利雖不免對德國的行爲感到失望，但誰都相信斷不致加入英法陣營。可是，三個月來的事態演變，竟能使任何人都感到驚異。現在分三個時期來說：

（一）義大利在歐戰中最初的態度是緘默，而它的希望却是想維持本身在南歐的權益。我們可以根據事實下一個斷語，對於英義大利最初的如意算盤已經打定，固然另一方法德都沒有特殊的感覺可言，固然另一方面的推測，指出義大利將在外交上替德國留斡和及爭利權的餘地，但這只是一種待時而動的準備行爲，如果有機可乘，落得不費事且輕輕易易地做個人情，假使事實上有點困難，那義大利也決不肯去替德國賣很大的氣力。德蘇接近後，義國對於希特拉蔑視防共協定的行爲，無疑地表示憤恨，但是無論依據政治立場與地理環境上說來，兩個法西斯國家的確還必需要合作；但是同時更因爲軍事政治上的利害關係，更不便開罪英法；我們祇要檢討歐戰初起時義國的言論，並沒有對英法抨擊或表示對立，這就證明，當時義大利的外交，完全是騎牆姿式的！

（二）德蘇瓜分波蘭以後，暴露了蘇聯猙獰的漁利政策，壓迫波羅的海諸小國，足以使巴爾幹半島動盪不安。等到蘇聯覬覦羅馬尼亞，集軍高加索及裏海一帶之後，義大利方纔感到了切身的利害關係，在英法土協定未成立以前，素來追從蘇聯的土耳其，自知在巴爾幹有舉足輕重的關係，所以一向的外交措施，是異常慎重的。土國對於蘇聯，事實上是由隨從而恐懼，由恐懼而隱藏着敵視，蘇土兩國的關係，勢將在歐戰中作一次劃時代的轉變。蘇聯一向的陰謀，第一步視英法與土耳其接近，第二步威逼土耳其供其利用，第三步則想藉土國爲橋樑，伸張勢力於巴爾幹，她這種陰謀，土國知道，英法也知道，但英法被戰局牽制自由，土耳其畏蘇聯尺威力的監視，只得表面上和蘇聯親善，兩相往來，暗地裏向英法頻送秋波，在這時候，義大利便不能顧德國之忌，爲了本身的利害，對於英法土三國的接近，暗中是極表同情的；英法得到這種諒解，土耳其又有了新保障，於是悍然不顧一切的和英法成立三國協定。英法土協定成立後。義國對於巴爾幹的危機，就放了一半心在這一時期，義大利的外交作用，純是在蘇聯勢力南進中以保衛巴爾幹的安全爲出發點的。這時候，義國的態度，雖然不像歐戰初起時那樣緘默，但還是屈於消極性的，眞正露骨的積極性的行爲與顯明的態度，還在最近！

（三）最近一個時期，義大利的態度頓時積極起來，這無疑是迫於環境的需要，事實上蘇聯是德義友誼中的一塊暗礁，蘇義的摩擦實際上是不可避免的，而德國却仍在爲自己打算，置友國於不顧，仍舊諒解蘇聯的行爲。這種情形逼得義大利不得不另打新出路，轉求新友好。最近表現的事實，第一是義大利內閣改組的現象，親德派的被擯棄，就是德義逐漸因蘇聯而疏遠的事實表現的結果。同時義大利的態度，更顯明是採取積極的外交攻勢，轉向英法方面聯絡友誼，增進關係，巴爾幹半島上的希臘，將與義簽訂互不侵犯條約，就是英法義接近的鐵證；同時英義締結商務協定，更可表明義大利走向新路線的積極性！歷來歐洲國際情勢的變化，是最難預料的！義大利在第二次大戰中的外交方向，誰也難逆料會轉變得這樣快與這樣積極！（D）

捷克總統哈哈博士
勸告國民自重
暴動足將捷克陷於危險境地
不良份子顯受煽惑促其覺悟

（中聯社巴拉加十八日電）捷克暴動事件，殊爲重大，於德政府嚴重彈壓下之捷克大總統哈哈博士，對此暴動迸出、亦認爲反將捷克地位、陷於危險、十八日在此間之赫倫、霍爾約畢資各地方施行戒嚴令、加以嚴重取締、并以無綫電廣播、通知全捷克國民須自重內容如次、最近頻起之諸事件、曾於三月十六日、根據希總統承認捷克之地位、或將處於危態、故應守節制其行動、捷克人民、乃由少數無責任者、組織集團之暴力行爲、而受其生活威脅、此點乃余所最爲遺憾者也、此等不良份子、乃受敵國宣傳、與亡命者嗾使之可憐徒衆、余衷心須請維持捷克人之和平云、

義否認外長訪問土傳說

（中聯社羅馬十九日電）關於土京所傳義外長齊亞諾、即將赴土耳其訪問之說、此間已予否認、略謂土國與英法、訂有三國互助協定、此係反義國之協定、外長豈有往該國訪問之理、外傳義在進行談判、討論組織巴爾幹集團、純屬無稽云、

駐鎮綏靖隊拓寬門前街道

（中聯社鎮江訊）駐屯本邑之南京地區綏靖隊第八團團部、前奉丸山司令面囑、以該部門首巷內狹隘、行軍出入、諸感不便、應即改建行道、以利交通等由、該部奉囑後、即經丹徒縣公署派員測勘改建、縣署以事關交通、自應照辦、遂商請衙建設科派員測勘、一面編擬工程預算及計劃、呈報江蘇省政府及建設廳核示、頃奉指令、以此項建築工程、係屬軍輸交通、與普通建設不同、至經費應在第三種交付金項下動撥、縣署奉令後、一面擬定施工細則、一面電請南京區治安督察專員辦事處撥款興建、業經照准、開始招商承築、標單剋已發出、於十八日截止、

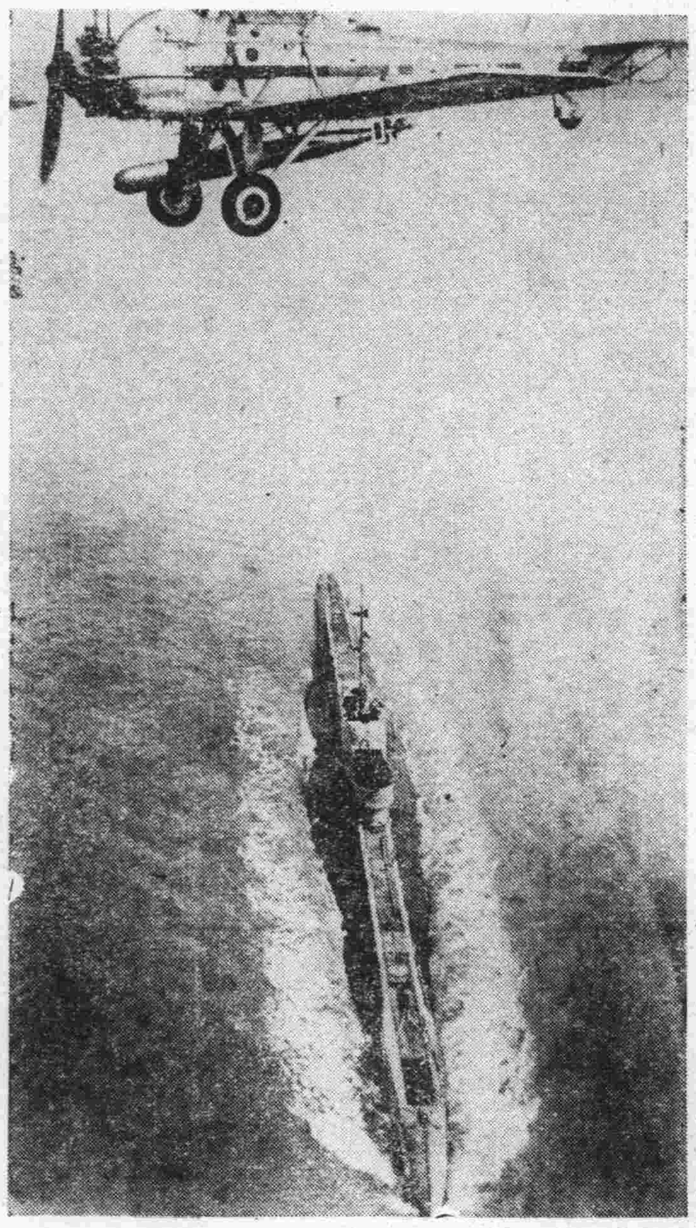

照相說明

戒備地中海之英國海空兩軍

義對巴爾幹半島決取締共產主義

（中聯社羅馬十九日電）據電台昨日廣播、義對共產主義之於巴爾幹半島、傳播決加以取締、

虞郊游匪倪品祥率部歸順候編練

（中聯社崐山訊）匪居崐縣石浦鎮一帶之游匪倪品祥部、以國共崩潰、迫至眉睫、而和平運動、已普及全國、益以新政權忠誠並施之薰陶、是以毅然率部歸順新政權、向新東亞建設大道邁進、共同建設新中國、駐崐常熟地區綏靖隊第四團長曾長嘉、以其深明大義、態度眞誠、當予招撫、聞該部已於十七日由隊長倪品祥率領攜械、來城駐箚東門、聽候編練、

◇◇◇◇

英向美購機六百架
總值爲二千萬金元
北美飛機公司發表爲四百架

（中聯社紐約十八日電）駐紐約英方武器購入委員、十八日發表、與加里法尼亞洲、英格爲德之某飛機公司、締結購飛機契約、總額爲二千萬金元、該項定購之練習機、計六百架、其他各種飛機、由部分零件製作完畢後、聞將向加拿大政府移交、自按此次英國之出定飛機、是廢棄武器禁輸條項以來、爲初次云、

（中聯社加州十九日電）此間北美飛機公司、頃承接英航空部訂購教練機四百架之定單、共値美金（一七〇〇〇〇〇）元、

英法協力作戰意見已趨一致

（中聯社巴黎十八日電）法總理達拉第、十七日在倫敦出席第三次英法軍事最高會議、協議兩國之協力作戰、現已歸法、十八日上午出席國務會議、詳細說明目下之一般國際軍事情勢後、力言英法最高軍事會議、關於兩國之意見、已趨一致、結果英法在軍事經濟之各方面之協力、決定更加强化云、

蘇州貧民餓斃 民廳查辦奸商

（中聯社蘇州十九日電）蘇境米價續漲不已、已有餓斃貧民發現、民廳特通令警察局所、及查私設販運機關、呈報及奸商操縱眞相、嚴辦、

委美商約生效 美減委輸入稅

（中聯社華盛頓十七日電）羅斯福總統、十七日宣言、美國與委內瑞辣間、最近成立之通商條約生效外、並致書財長毛根韜稱、基於該條約之降低關稅恩惠、應將委內瑞辣與德國連繫包括波蘭在內之德國治下地域之商品除外、美官方對該大總統之書、認爲乃對於關稅設立除外例者、決非美國承認德之併波也、

倫敦鬧市發生三炸彈案
警局料係愛爾蘭獨立義勇軍所爲

（中聯社倫敦十八日電）十八日夜倫敦繁華市街之畢加透尼蔭加斯附近、於燈火管制中、突發生三度爆炸事件、此間市民、對此莫不驚異、事後發現商店被毀者數棟、現警察當局、對此事件、料係愛爾蘭獨立義勇軍所爲、刻尙在嚴查兇犯中、

法砲轟齊格斐防綫
德方並無重大損失

（中聯社柏林十九日電）西線消息、法砲隊昨日轟擊德軍齊格斐防綫、德方並無重大損失、法軍企圖窒固摩塞爾河區域防務、在該處開掘戰壕、及架設重炮、西綫雙方僅有小接觸、

（中聯社巴黎十九日電）法方最近戰報稱、法國前方砲隊、及前哨部隊、昨在西綫各處、頗爲活躍、舍此而外、平靜無事、

美大使即日抵滬
將赴菲商談要事

（中聯社十九日上海電）據美國總九領署消息、美大使詹森、豫定明期日抵滬、屆時高斯總領事、與美大使會晤後、定二十一日乘柯立芝總統號赴菲、會見美駐菲專員賽爾、談重要問題、飛德大將、亦擬與美大使會晤後、乘旗艦赴菲云、

歐洲戰亂動態

英陸相倍利夏視察西綫陣地

（中聯社倫敦十八日電）英陸相倍利夏、昨晚抵達西綫、晤見英國遠征軍司令戈特子爵、刻正視察英法軍陣地、下星期一赴巴黎、謁見法總理達拉第、

比國舉行閣議檢討國際局勢

（中聯社比京十八日電）比國政府昨日下午、舉行內閣會議、聽取外長斯巴氏、關於國際局勢之報告、

蘇聯將向德國購買大批貨物

（中聯社柏林十八日電）外訊、蘇聯購買人民委員長泰伏斯雄恩、歷在德國各地參觀工業、現已回抵柏林、準備與德當局、開始談判、頃自可靠方面悉、目前該會、雖未向各廠訂貨、但相信蘇聯將定購之貨、必有數萬萬馬克之鉅、貨額則遴選中、

德蘇互相交換佔領區內國民

（中聯社莫斯科十七日電）德國使節團、前於莫斯科與蘇聯當局協議、在波蘭占領區域內、兩國之少數民族交換問題、至十七日會談已告完畢、而就締國之協、會談結果、於蘇聯占領區域內之德人十一萬五千名、與德占領區域內之烏克蘭人白俄人約一百萬名、決定相互交換云、

德法先頭部隊在前綫已活躍

（中聯社巴黎十七日電）總司令部發表一五〇號戰報稱、敵我兩軍先頭部隊與砲隊、本日在前線、各處頗爲活躍、

德機偵察法領確被擊落一架

（中聯社巴黎十八日電）十七日德機飛至法領、作遠距離之飛行偵察、當被擊落其一架、並已證實其駕駛員全部被俘云、

德英飛機互襲 德傳英機全毀

（中聯社柏林十八日電）德意志通信社發表、關於十七日之德空軍活躍狀態如次、德空軍之偵察機、編隊於十七日在法國之波爾多附近英國之設得蘭島、及奧克尼諸島、施行偵察、又是日英三架、來襲威廉港時、即爲德軍之高射砲所擊墜、未及投彈云、

德艦在海洋出沒無常
英荷兩商輪又告擊沉
航行英法海峽船舶咸惴惴不安

（中聯社倫敦十八日電）英國商輪「阿非利加賽爾」號、十六日航行於阿非利加東海岸荷屬之莫三鼻給海面、突遭德軍之攻擊而沉沒、據十八日到達倫敦情報稱、已被救起之該輪船員云、因曾見德國袖珍戰艦「亞德米拉爾斯比」號之謠影、故乃斷定係該艦所爲、該情報所云「亞德米拉爾斯比」號開始在印度洋上活躍、頗堪注目云、

（中聯社倫敦十八日電）荷蘭商船「波利伐」號、十八日在英格蘭東岸洋面誤觸機雷沉沒、杳前亦有商船兩艘、於該號遭難地點、同樣誤觸機雷沉沒、航行英法海峽船舶、業已惴惴不安、

（中聯社倫敦十八日電）美國海軍部、十八日公佈稱、荷蘭商船「波利伐」號（一七九〇八噸）在英格蘭東海洋面、誤觸機雷沉沒、同時德方在英法海峽地帶、敷有多數機雷、故警告中立國之船舶航行時有危險性云、

（中聯社亞姆斯特丹十九日電）荷輪波利伐號、在英格蘭海岸觸魚雷、衆料死傷人數、必有百餘人、據倫敦電訊、船上人數、約四百人、其中二百六十餘人、已救移英格蘭海岸、輕重傷者甚上云、

（中聯社荷京十九日電）荷郵輪西蒙波利伐載重八千三百噸、昨在北海中觸及德國水雷、旋即沉沒、

美被扣留船舶英法多於德國

（中聯社倫敦十八日電）美國國務院十八日發表、歐戰爆發以來、美國船舶、因交戰國之扣留、且受其臨時檢查者、包含佛蘭特號全部四十九次、達四十艘之多、該發表中、顯示爲德扣留者僅四次而已、反之爲英法、扣留者竟達四十五次之多、此項事實、頗爲各方所注目云

德輪滿載小麥被英軍艦擄獲

（中聯社倫敦十九日電）德輪光榮號、載有大批小麥、日前被英軍艦捕獲、德籍水手已被扣留於蘇格蘭港、

德國工黨領袖請求工人奮鬥

（中聯社柏林十九日電）德工黨領袖萊氏、昨請求全國工人、爲不能動搖之目的而奮鬥、該項目的爲勝利、爲完全毀滅英國勢力與束縛世界上各民族、

（中聯社倫敦十九日電）據柏林消息、勞工院領袖萊氏發表、告德國勞工書、宣佈以每日工作十小時之最高工制、代替現有之八小時工制

敬謝

南京綏靖部任部長 南京特務機關三國機關長 南京治安督察區杜專員 賞給警士法幣 貳百元 壹百元 五十元 揚州江都縣警察所所長吳孝侯誌謝 B1726

律師葉兆昌受任大三元房東高汝正君常年法律顧問通告

爲通告事本律師茲接受夫子廟貢院街第七十八號大三元酒家房東高汝正君常年法律顧問嗣後如有妨害其產權信譽身體自由及一切法益者當依法盡保障之責合爲通告如上 事務所 南京城內新街口糖坊橋三十八號之三 B1723

俞時氏同次子錫福任錫禮長媳張氏等登報聲明

竊氏長子思榮有妾穆淑嫺與家庭不睦茲於本年四月間穆氏攜帶伊生女銀子自行搬出另居自立門戶央出親友梓林及張寶琛何序東等諸君向氏通家商議妥協將事變時思榮同和一號攜帶之四千元赴難民區避難不料思榮由此失蹤該款遺下由穆淑嫺臨時保管蒙各位證人調處交出現既另將該款一千如數給付穆淑嫺親手點收爲俞恤給伊母女終身生活之費穆淑嫺所生之女銀子由伊撫養擇配終身一切命姓穆淑嫺憑同胞弟穆克鈺及證人當場出立與俞姓脫離家庭關係文約並將原款一千四百元仍由陳梓林君點交理合登報聲明該穆淑嫺以後在外一切行爲與俞姓毫無關係另向法院備案愼重聲明 B172

徵求家庭教師

某公館擬徵求女教師一人教導保護數齡之小孩二人凡受過教育而懇和者可至上海路左所巷念七號之一接洽待遇從優能操國語或滬語尤善 B1721

雜件類

立大桂圓行 朱雀路八十七號

本號素在滬上開設數十餘年茲爲夏租賃朱雀路八七號兩層樓門面行兼關門市部自運興化南桂圓荔枝批發香北貨零躉批發價格均照來頭祗博薄利多銷分貨色之高低定價聲之上下顧受各主顧惠許茲值新元上市特別公平兌以答賓顧者之雅意 A383

南京 杭州 上海 義生糖號 北貨

本號專營白糖啢嘛粗砂糖赤砂糖潮汕青赤糖在京杭設廠精製雪白玉色金黃冰糖綿糯白糖貨準價誠歡迎出希 商標 克蘭利主義行銷各埠久荷賜顧 批發處下關寶善街永森里二號 A379

新開 大中華旅社

房間寬暢 裝飾優良 空氣流通 被褥全新 價目低廉 招待週到 交通便利 如蒙惠顧 竭誠歡迎 地址：夫子廟貢院東街七十四號 A366

三新池 汽水盆浴堂

爲本京唯一之新型標準浴堂 西式房間 洋盆浴池 設備完善 定價低廉 全部開放 招待週到 地址 中華路 三山街 A325

中華鐘表眼鏡行

本行開幕伊始搜羅歐美各國最新式鐘表光學眼鏡現已大批運到零躉批發內設驗光部專家研究光目儀器免費驗光聘請高等技師精修各國異樣鐘表倘蒙各界惠顧無任歡迎 太平路黨公巷口一一八號

義合東磚瓦 A31

製造廠｜南京和平門外東門村三十六號 辦事處｜南京金陵大學側｜潘家巷念六號 駐滬辦事處｜南京路哈同大樓三一一八號 電話 二一五一一三號 電報掛號 〇〇〇一 接洽人周卿之先生 A112

蕪湖益豐麵粉廠 已徵統稅通行全國

本廠出產綠飛鷹紅飛鷹三種麵粉物質比其他各牌麵粉較高代價則甚廉現已開始裝運不日即將到京發售 總經理 吉田洋行 地址 復興路五五號 電話 二一三九一號

碧雲齋公記

貴客光顧竭誠歡迎 崇營 贖 代客贖當 各國公債 銀行股票 金銀珠寶 紅木傢具 古董玩石 地址瞻園路六八號二樓 A297

律師葉兆昌 衛平法律事務所 所址—南京城內新街口糖坊橋三十八號之三 A370

四明 標準眼鏡公司 先行交易 擇吉開張 標準眼鏡 免費驗光 A369 地址：太平路太平巷口

河村軍刀兵器廠 日軍指定 維新政府綏靖部指定

△軍刀、文官用刀、軍用布篷、青年團用具、水筒飯盒、木槍劍道防具、土木工具、警官用刀、發賣中 一式大量批發△ 地址 東海路十一號 電話 二一三九二號 A378

建康營造廠 專售 白雲石子 湖南石子 煤麟石子 亮光石子 黑石子 大小齊備 竹節 大小鋼筋 二分 元 三分 鋼避水漿 避水漆等 地址 漢中路北管家橋 A365

新都無綫電行

南京唯一無綫電行 保證顧客試聽滿意 修理 設計 無綫電 一切不可思議疑難雜症 設計無綫電各種另件 定貨約期不悞 公共演講器 電動揚聲器 長短波綫圈 中週變壓器 大小變壓器 設計長短收音機 附郵票五分來函詢問 南京國府路三號 A144

駐京上海新興公司

專營各埠匯兌 兌換赤金紋銀 買賣各種貨幣 兼營銀錢業務 代理銀行存摺 代客買賣貨物 地址 中山路第四十七號 A356

日商 協濟當典

本月八日開幕地址新街口南頭大豐富巷北首（鹽業銀行後街） 期限四個月爲限 利息減至二分至八分 電話 二一三〇七號 A376

明星香烟 中明星

長城牌

日板垣參謀長昨歡宴 維新政府各院部長
日方各機關首腦均列席

日板垣參謀長、十八日下午七時半、在東亞俱樂部招待梁溫兩院長以下等各部長、按是日爲去年梁院長訪日一週年、當時板垣總參謀長、爲陸軍大臣、曾於東京招待梁院長一行、舉行歡宴、十八日夜之宴會、含義頗深、日方總司令部幕僚、及各機關首腦均列席、首由板垣總參謀長致辭、繼由梁院長、代表來賓、聲述謝意、曰：「友邦軍民協助維新政府發展、建設新中國、不勝感謝、中央政權近將樹立、深望更予援助與協力、吾人決心不辭艱鉅、爲建設東亞新秩序建設而努力」云、末稱、希望今夕之會晤、爲他日之紀念云、觥籌交錯、賓主盡歡而散、

米價評議會嚴禁 米商抬高市價

南京特別市平定米價評議委員會、茲以連日來、米價狂漲不已、其影響平民生計至深且鉅、除積極設法疏通米糧來源外、並嚴禁米商、擅自抬高售價、如有超過標準價格、一經查出、決予嚴厲處罰云、

派員密查 偷運奸商

(本報訊)京市米糧、向賴鄰近各產米區域之源源接濟、每值新穀登場之際、米價例應跌落、詎今歲米價反益形高漲不已、究其癥結、固由來源阻滯、而奸商罔顧利害、紛紛打包偷運、實爲最大原因、京市當局有鑒於此、若不嚴予檢禁、殊不足以安社會而維民食、特派員分赴各區嚴密查察、遇有打包偷運情事、隨即會同所在警署、除將米扣留、并嚴予懲辦云、

完全戒清毒癖 出所者廿餘人

京市戒毒所、自擴充內部一切設置、於本月一日正式收容戒毒者以來、凡由當局解送該所勒戒者、及染有烟癖自動投所戒毒者、異常踴躍、據悉戒毒所、截至十八日止、入所戒毒、完全戒清出所者、已達二十餘人云、

市長贈銀盾一座 獎勵演講兒童

南京市立民衆圖書館、發起之兒童演講競賽會、已決定二十一日假第九小學舉行、京市高市長、特贈銀盾一座、上題「今之項橐」四字、以資獎勵云、

青年團標語 頒定五種

(本報訊)京市舉辦之中華青年團、原爲發揚愛護桑梓精神、以達反共自衛之目的、大民會特印製各項標語、分(甲乙丙丁戊)五種、分發各區或各坊鄉鎮青年團、廣事宣傳、惟除此項規定標語之外、不得任意寫作、以昭愼重、而收宣傳劃一之效、

大民會宣傳部張桐 電賀黃大偉
親仁善鄰化干戈爲玉帛 救焚拯溺導戾氣於祥和

(本報訊)大民會宣傳部部長張桐、以黃大偉在廣東就任和平建國軍第一集團總司令之職、實爲建國之先聲、故特致賀電、以表慶祝、茲將原電探錄如後、「十一月十五日、報載將軍就任和平建國軍第一集團總司令、仗義突起、開建國之先聲、大業方興、副和平之本旨、下風引領、曷勝傾心、溯自共黨猖獗、禍國殃民、抗戰焦土、痛深創鉅、民衆有倒懸之苦、國家有累卵之危、反共和平、同聲呼籲、執事體國公忠、夙負重望、舉義師而清妖孽、挽滄海以障狂瀾、親仁善鄰、化干戈爲玉帛、救焚拯溺、導戾氣於祥和、絕新秩序建設之禍根、破蔣政權抗戰之迷夢、提攜團結、安定東亞之民生、協力同心、實現和平之欲望、南天翹企、遙禱將之、謹電申賀、敬祝勝利、

試驗汽笛 居民聞聲勿驚

(本報訊)京市於本月二十日午前十一時起、至十一時三十分間、(日本時間)爲新設汽笛之性能實施試驗、警廳特通令所屬一體咸知、轉告居民勿滋誤會、

今日開始種痘 全市分九處辦理

(本報訊)京市第二次防疫注射、各機關業經截止、茲悉市衛生當局爲嚴防天花起見、特定於本月二十日起、開始辦理秋季種痘、地點在各區診療所、并印發大驗小型傳單、交由各區公所廣爲宣傳、其標語、略以「天花是很危險的傳染病、重則死亡、輕則麻臉瞎眼、欲免天花危險、惟有趕快種痘、纔可以預防」等語、茲錄種痘(時間)每日上午九時至下午四時(星期及假日休息)(地點)第一診療所(烏衣巷)第二診療所(南捕廳)第三診療所(吉兆營)第四診療所(莫干路)第五診療所(熱河路)第六診療所(燕子磯鎮)救濟院診療所(中華門外西街)上新河診療所(上新河荷花池)

南京綏靖司令派員 巡視所屬軍紀
查有不法隨時糾正或即撤辦

(本報訊)南京地區綏靖隊熊司令、近因該區大江南北分防部隊、多至三十餘處、平日間、雖有查防規定、不時派員查察、仍恐未能周密、且冬防伊邇、不但各地方防務須加嚴密布置、且防區官兵、對於槍械服裝、是否保管合法、軍紀風紀、是否恪遵、均有嚴密查察之必要、茲聞已令該區第八團鄧團長、即日出發、分往江南之、「蕪湖」「當塗」「高淳」「句容」「天王寺」「秣陵關」「湯水鎮」江北之「江浦縣」「六合縣」等處巡視查察、並予該團長以特權、凡有不守軍紀、不洽輿情、不能稱職之官兵、應隨時糾正、或即撤懲、或逮交軍法處法辦、至爲嚴厲、以資整飭、而肅紀律云、

綏靖部長任援道 檢閱各地部隊結果
作成報告樹立整頓方針

(本報訊)綏靖部長任援道、上月間奉維新政府特派、出發檢閱蘇浙皖三省各綏靖部隊、歷時二十餘日、所經杭州、蘇州、無錫、吳興、蕪湖、江都、京畿各地區、任氏除對於綏靖部隊應行改善充實處指示頗詳外、並召見各區司令、授以機宜、現悉、任氏上月底回京後、曾進謁行政院梁院長、口頭報告檢閱經過及今後整頓綏靖部隊之方針、梁院長深爲慰勉、日前任氏飭由隨從檢閱人員整理檢閱所得材料、作成書面報告、俾向政府覆命、該項報告大致現已蕆事、日內即將由部呈報云、

清查全市戶口 限各區月內具報

京市社會局、爲取締不良份子、清查戶口起見、乃訓令各區公所、切實清查戶口、並函送各種戶口調查表、令各區迅飭主管人員、確切按額填列、限於本月底前、送局以憑彙辦、該項調查表計分十二種、一、普通戶、二、棚戶、三、商戶、四、船戶、五、廟宇、六、官署、七、學校、八、醫院、九、慈善機關、十、教堂、十一、公共場所、十二、其他、

教員養成所 組織軍樂隊

(本報訊)教育部教員養成所、以每屆紀念日、恆缺軍樂隊演奏、殊爲憾事、爰特發起組織軍樂隊、專供紀念日之用、並推該所軍樂特長之教授嚴永年、往上海購置大批軍樂用具、業已日前運京、現正積極組織中、聞即以所中本科學員中選揀、對於軍樂有興趣者四十餘人、編成一中隊、由教授嚴永年領導練習、預計一月後即可訓練純熟、正式演奏云、

須磨部長由滬飛京 定今日與各方懇談

須磨外務省情報部長、十九日下午四時半、由滬乘機來甯、預定二十日、與中日各方面懇談後、二十一日乘機飛赴北京、再經由新京、於二十六日返歸東京、又十八日、自北京來甯之日駐瑞士公使栗原、預定二十一日乘機飛赴漢口云、

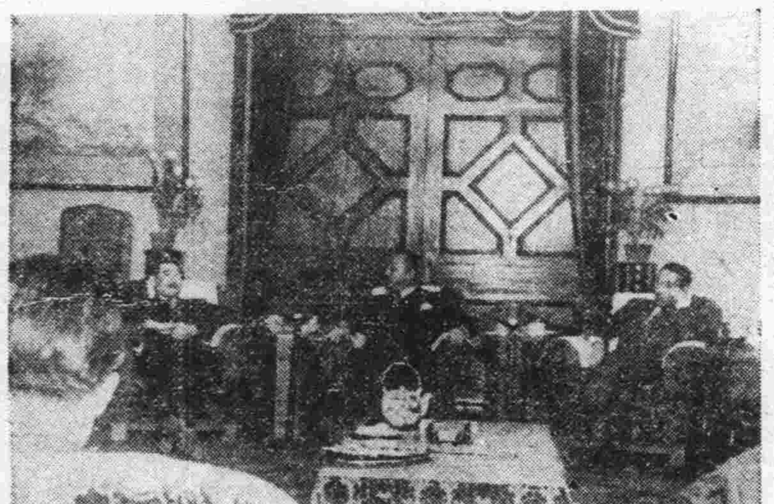

圖爲須磨情報部長與記者團會晤時留影

蘇宣委會函復宣傳局已照辦 防禦反動宣傳案

行政院宣傳局、已召開各省市宣傳會議後、所有各項決議案、與各省市有關係者、業已分別通知各級宣傳機關查照辦理、本月十六日、宣傳局、據江蘇省宣傳委員會函覆內稱、關於防禦反動宣傳密切聯絡一案、已轉飭所屬遵照辦理、茲探錄原函如下、「逕復者、頃准貴局函開、「市縣宣傳會議、會員陳展如、黃承經、徐燕璇、聯合提議、宣傳機構、應密切相互聯絡、以資防禦反動宣傳一案、當經第一次會議議決、「由宣傳局逕知各級宣傳機關、及當地有關機關辦理」、紀錄在卷、除分函外、相應錄案函達、即希查照辦理見復爲荷」、等因准此、自應照辦、除轉飭所屬、密切相互聯絡外、相應函復、即希查照、

二期警官班 展期開課

內政部警官學校、主辦之第二期現任警官班、本定十五日正式開課、旋因一部份學員、未能如期報到、故展期至十八日開課、惟經嚴格甄別結果、被淘汰者達十餘名、以致學額不足、現由內政部、令三省兩市、續調現任警官二十餘名、以補足學額、故開課日期、將展至二十三日云、

京市半月來 社會動態

建設大南京進行中

在這新中央政權即將誕生聲中、和平的氣氛已彌漫了整個的大地南京、這擁有六十萬廣大羣衆的大都市、在熱烈興奮週遭中、迅速的躍進着、向着偉大的建設之途邁進、茲將半月來之本京社會動態、擇其要者、濡筆誌之、南京特別市政府高市長、就任已一年又二個月、對於京市之復興工作頗著偉績、現已恢復戰前狀態、但市長並不以自滿、爲欲達到理想中之大南京實現起見、爰令所屬各局草擬三年計劃、以期南京爲標準之都市、該項偉大計劃、早經各局草擬竣事、現正在高市長審核中、並有所補充與刪改、該計劃之內容包括財政、社會、教育、工務、衛生、土地等各方面之推進與發展、預計實施該計劃之經費、約爲數百萬元、一俟行政院長核准後、該項計劃、即得逐步實施、

組評議會 抑平米價

國以民爲本、民以食爲天、綜是觀之、米糧之關係國家民生至深且鉅、半月前、京市米糧在一般米奸操縱之下、曾一度有驚人之狂漲、値此秋收豐富之際、米價不見下游、反趨上漲、其米奸之可惡、自不待言、市政當局爲謀排除此不良現象、求民食之安定計、爰組設平定米價評議委員會、以社會局、警察廳、區公所、及米業代表組織之、當地士紳二人、各業於十月下旬正式成立、對於抑平米價、疏通來源、頗著功績、一方面並派員在下關、中華門兩地、負責防止奸商偷運、因此半月來米價得告平穩、民食未生若何影響、本月五日有米船百餘艘、因無航運證不得進口、停滯於三汊河口、一時轟動京市、引爲嚴重問題、後經社局王局長及友邦機關會同前往三汊河、實地調查、經半日之交涉、結果圓滿、今後凡外來米船、由友邦機關發給臨時航運證、即可隨時進口、毫無麻煩、今後京市民食在米價評委會疏通抑平米價之下、當不致發生任何恐慌

京市治安 固若金湯

時屆深秋、寒冬轉瞬即屆、市政當局爲防止宵小活躍、加强冬防、爰按照過去辦法、組織巡查隊、已着手於城區方面、鄉區組自衛團、以負起冬防責任、其城區每坊組一小隊、每隊以六人爲單位、於夜間巡查各街巷、以防止宵小活躍、鄉區之自衛團、全部武裝、實力殊爲雄厚、按去年之京市冬防、所收效果、并不見佳、其最初偷竊案件、時有發生、其最大原因乃在警力之薄弱、今年警廳大事擴充、改局爲署、恢復夜崗、且警士人數已逾二千、故今年之冬防、當較去年爲易、然則欲收冬防之效、必須於治標之外兼而治本、治本之法、在於利用保甲制度、令防坊保甲長負起此責任、在管轄境內之戶口、絕對不容許不肖份子、則宵小自然絕跡、治安亦必能安定、

百業繁榮 人口激增

溯自事變以還、京市於市政當局努力復興之下、業已恢復舊觀、治安鞏固、人民相率來歸、各安生業、市面繁榮、商店林立、歌台舞榭、頗呈昇平氣象、是以避難他鄉之人民紛紛相繼遣返、不久亦將可恢復戰前百萬人口之距數、目前京市人口截至十一月中旬止、已達五十六萬一千四百一十八人、至避難他鄉未歸者、已在絡繹來歸中云、

※ ※ ※

華北水災慘重
紅卍會懇請商會代爲呼籲

世界紅卍字會、鑒於此次華北水災、異常慘重、老幼災民、嗷嗷待哺、爲顧念同爲同胞、奮起熱忱起見、曾經購辦麵粉、及玉蜀黍炒麥粉等項賑品、陸續運津散放、以資救濟、茲因災區遼闊、災民人數衆多、杯水車薪、實有不敷分配之苦、特擴大宣傳、使京市人士、皆能樂於捐助、並懇請商會代爲呼籲、藉爲當務之急、聞商會據情後、業已准照辦理、擬分發各業捐冊、以恤民困云、

玉米四百担 日內運災區

世界紅卍字會東南主會舉辦之華北水災救濟會、絡續捐募棉被、冬衣、糧食等、已相繼運往各災區散發、茲悉此次購就之玉米四百担、因麻袋來源缺乏、故打包事宜、深感困難、現聞該會正在設法購辦及商借中、不日即可裝運云、

(又訊)該會據上海分會函稱、去年振餘之棉大衣、爲數尙多、然因災區又廣、分配仍感不敷、決將該項棉大衣改製、以便分發、茲悉改製業經完竣、計分派南京分會、棉背心二千五百件、棉襖五百件、棉褲七百五十條、該會因鑒災區廣闊、冬令即屆、對所派之數、仍不足分配、決在南京再繼續勸募、以便早日募齊、運往華北分發災民云、

常務董事會 議展期舉行

世界紅卍字會南京分會、爲促進會務進展、及討論冬賑計劃、以及有關推行慈善事宜等問題、每週例有常務董事會議、茲悉本屆常會、因該會長出席濟南慈務會議、決展期下週舉行云、

下關第五短小 將召開茶話會
共同討論救濟失學兒童

南京市立第五短期小學、校址在下關二板橋、校舍係租用民房改造、記者昨過該校訪問、承校長朱步章君告云、下關原係京市輪軌輻輳商賈雲集之區、事變前、京市小學之設立於下關者、達六七所之多、處處弦歌、頗極一時之盛、事變時、全部陷於停頓、自維新政府樹立後、交通、商業、工業漸次復興、京市政府當局、復念下關地方失學兒童日漸增多、而學校尙無一所設立、故於二十八年四月、令朱步章君、籌組南京市立第十短期小學、但兵燹之後、房屋奇乏、經多方奔走、始租定二板橋二五一號民房爲校舍、略加修繕、遂於五月八日正式上課、初設二部半日制四班、學生祇二百人、同年八月、又添租二板橋二四九號民房、以作增級之校舍、而學生亦增至三百餘人、教職員計六人、九月十九日又奉令更改今名、該校之行政組織、教導概況、以及學生自治等、與其他各校尙無大異、惟有數點、可供吾人之借鑑者、(一)該校教師合作及努力之精神、良可使人欽佩、即以行政方面而論、教職員之分工合作、故能表現具體之成績、(二)該校所有之各種組織、均係依據實際環境之需要而設、故無徒作表面形式之弊、尤以學生自治、組織雖簡、而兒童服務之精神、及教師之負責指導、均極得體、(三)在環境複雜之學校、欲使校務長足進展、非與社會打成一片不可、該校朱校長、長袖善舞、應付裕如、而地方人士、亦復愛護至殷、擧凡有行政困難、均能盡力輔助、實良好之現象也、該校之未來計劃中、最重要者、厥爲遷校問題、因現今之校舍、過於偏僻狹小、不敷容納失學兒童、故擬最近在區內覓一適當而合用之校舍、據云、除呈請當局設法外、並擬在最近舉行茶話會、邀集當地行政長官及地方領袖、共同討論辦法云、

救濟城市失學兒童
教部擬定城市小學擴充辦法 令各省市教育廳局切實遵辦

教育部爲謀救濟城市失學兒童、普及維新教育、培植國家棟樑人才起見、特擬定城市小學擴充學額辦法十二條、分令各省市教育廳局、切實遵辦、茲將辦法原文誌后、

(一)城市小學、一教室、兒童名額、須依照規定、達四十人之標準、其名額不足者、應設法補足之、

(二)城市小學、如因環境需要、得酌量增收兒童名額、初級每一教室、擴充至六十人、高級每一教室、擴充至五十人、

(三)城市小學校長教員、應勸導附近人民、迅送失學兒童入學、並與地方自治團體協力進行、前項所稱之失學兒童、凡已屆學齡尙未入學、及因故輟學迄未繼續入學之兒童均屬之、

(四)城市小學、得由校長、商請校外熱心教育人士、爲本校義務招生委員、調查本校附近失學兒童、並督促其入學、

(五)城市小學、附近設立之私塾、影響於學校招生時、得由校長呈請主管教育行政機關勒令停閉之、

(六)二所以上之城市小學校舍鄰近、而學額均無法補足者、主管教育行政機關、得酌量合併學校或學級、

(七)學生納費之城市小學、爲減輕人民負擔、及其子女易於入學起見、應多設免費學額、並得由主管教育行政機關、酌給書籍用品、或購辦書籍用品、以供清寒兒童借用、

(八)城市小學兒童名額不足之學級、應酌量採用複式、或二部編制、其幼稚園及一二年級、如屬環境需要、呈經主管教育行政機關核准、並得酌量採用上下午半日學校、以期多收入學兒童、

(九)城市小學、於招收新生時、得於正取之外、定有備取名額、在開學兩個月內、遇有正取生缺額時、應隨時遞補、

(十)城市小學、在學期開始後、未逾半學期時、各級如有缺額、遇有報考插班者、仍應酌量收錄、

(十一)地方教育行政機關、應隨時查核城市小學擴充兒童學額之辦理情形、並列爲校長教員考績之一、

(十二)地方教育行政機關、應依照本辦法之規定、擬具各該地方城市小學兒童擴充兒童學額辦法、及詳細計劃、呈請主管教育行政機關核准、並彙報教育部備案、

蕪湖裁汰員警 決發給退職金

蕪湖警察機關、爲調整警務機構、加强實力、藉保地方治安起見、聞已決定裁汰員警五百名、計需發給退職金、一萬二千四百二十四元、業經讓政委員會、第一四〇次會議、通過核准照撥云、

長樂路電局開業 正式收發電報

(本報訊)華中電氣公司、自創辦以來、業務異常發達、聞該社爲便利中華門附近各界人士起見、特於中華路長樂路三十三號、增設長樂路電報收發處、該處自籌備以來、業已全部完竣、並訂於今日正式開始、受理各項業務、前後附近該處之人士、即可就近拍發任何電報云、

本社昨假記者俱樂部舉行 圍棋比賽

(本報訊)昨日本社舉行圍碁比賽、假座新街口記者俱樂部、到者、中日兩方共十八人、中國方面、到陶虎文君、伏思賢君、朱叔莊君、朱竹軒君、鍾福慶君、范君等、友邦方面到柴原君、龜井君四人、取自由比賽主義、先由朱叔莊君與伏思賢君對局、朱白、伏黑、朱以近日稍有小恙、故爲伏君所連勝、柴原與秦墨哂對局、柴原勝、范君與柴原對局各勝一局、陶虎文與伏思賢對局、陶讓伏兩子、伏勝、朱竹軒與龜井對局、朱連勝、龜井爲日本著名木琴專家、以紫檀木三十八塊、聯爲四行、平鋪於桌、兩手執小棍敲之、木作金石聲、先譜海軍軍樂一曲、次譜西洋莎士比亞作曲一齣、聽者稱贊不置、

(又訊)本社主辦之象棋比賽、定本月二十六日、假座復興路二〇〇號本社之書報閱覽室舉行、

北上青使團 定期舉行大規模
足球籃球競賽 同時表演維新體操

此次新中國體育協會、主辦之訪問華北慶祝臨時政府二週紀念之青年體育使節團、自籌備以來、頗形忙碌、該會鑒於北上時期、轉瞬即屆、爲隆重慶祝起見、特定十二月三日、舉行大規模足球籃球競賽、同時並表演維新體操、屆時將柬邀各界民衆、及友邦長官前往參觀、至會競賽及表演地點、刻正在選擇中、並聞該會爲普及宣傳計、特在競賽處、裝置廣播機一架、俾全京人士、暨各地民衆、屆時均能收聽其表演及競賽時之盛況情形、并悉該會敦請高市長、爲該會副會長、聞已蒙高氏允諾、不日即可就職云、

(又訊)楊教育局長、對體育素頗興趣、此次慶祝臨時政府二週紀念之青體使節團、聞楊局長亦參加準備北上云、

市府籃球隊定期 與四支再決雌雄

京市府籃球隊、於十七日、與四支作友誼賽結果、市府隊敗北、爲二十六與八之比、市府隊於此次戰敗、並不灰心、抱定失敗爲成功之母之信心、現仍努力練習、以求來日轉敗爲勝、茲悉市府已定於二十六日、(星期日)再度函請四支比賽、以便再決雌雄、預料該次之比賽、當更有一番精彩之表演云、

小學校長會議 展至廿二日舉行

(本報訊)南京市立各小學校長、爲交換意見、共謀推進小學教育計、每月舉行校長會議兩次、本月二十一日下午二時、原定在小火瓦巷第一初級小學、召開第四十次會議、業經分別通知各校、茲因是日民衆圖書館、舉行兒童演講競賽、市立完全小學均應參加、不克出席校長會議、故特改爲二十二日下午二時、仍在第一初小舉行、並有重要事件討論後、會呈當局、各校校長、須攜帶名章、前往開會云、

南京廣播電台 播音節目

十一月二十日 (星期一) (南京時間)

上午

一一・三〇—一一・五九 家庭節目 (家庭日用常識)(家庭的洗濯)

一一・五九—一二・〇〇 報時 (北京語 日本語)

下午

一二・〇〇—一二・三〇 故事 (三國志 張鴻儒)

一二・三〇—一・〇〇 唱片 (西洋音樂)

一・〇〇—一・二〇 報告新聞 (北京語)

一・二〇—一・五〇 唱片 (京劇)

一・五〇—二・〇〇 報告節目 (北京語 日本語)

二・〇〇—二・三〇 唱片 (中國音樂)(歌唱)

二・三〇—三・〇〇 經濟新聞 (上海語)(轉播大上海)

三・〇〇—五・〇〇 休息

五・〇〇—五・三〇 兒童節目 (兒童故事「木偶奇遇記」「我們要新生活」附、歌唱教授「親愛」)

五・三〇—六・〇〇 日語講座 (標準語 形容詞)(劉濤・李登雲)

六・〇〇—六・三〇 報告新聞 (黃鑑 北京語)

六・三〇—七・〇〇 皇軍將兵之時間 (消息之播音 軍人之通信與後方之通信)

七・〇〇—七・一五 演講 (宣傳局第五七次)

七・一五—七・三〇 報告新聞 (北京語)

七・三〇—七・四〇 報告新聞 (日本語)

七・四〇—八・〇〇 唱片 (日本音樂)

八・〇〇—八・三〇 唱片 (中國音樂)

八・三〇—九・〇〇 唱片 (歌唱)

九・〇〇—九・二五 報告新聞 (京語)

九・二五—九・五〇 遊藝 (轉播大上海)

九・五〇—一〇・〇五 時事講述 (西洋音樂)

一〇・〇五—一〇・一〇 廣告節目 (轉播大上海)

多頭競購市氣蓬勃 荳油再創高價
勢將突破六十元關 蔴油市況亦趨軒昂

（本報訊）連日北荳市場、買氣轉活、各號均感乏貨應銷、濟南油逐日見貨湧至、蘇州鎮江客商、紛紛麕集、高價競購、本街油市、頗受刺激、日益猛騰、由五十四元、旬日間竟漲至每石五十八元、市面浮存者、僅供零星點綴、晴盤堅挺不已、已追近六十元關邊、勢將破出、買戶踵接於門、不見沉寂、聞市場極感缺現、空盤呼聲奇高、恐於北荳滿見時、飛可售每石六十元、蘇油漲風更烈、現上色蘇油、已爲每石六十元云、

京市金融一週動盪比較

（中聯社）京市上週間金融市場動盪、比較誌后、

匯市：英匯最高五便士一八七五、最低五便士三七五、美匯最高八金元五、最低八金元八一二五、

金條：最高三千六百八十元、最低三千五百九十元、

蛤赤：進最高三百五十元、最低三百四十元、出最高三百七十五元、最低三百六十五元、

銀塊：進最高二元七角、最低二元六角、出最高二元九角、最低二元八角、

銀元：進最高一元九角、最低一元八角五分、

華興券：進最高一百十五元、最低一百〇九元、出最高一百十九元、最低一百十一元、

日票：進最高七十八元七角五分、法幣最高一百二十七元、出最高七十八元二角五分、法幣最高一百二十七元八角、進最低八十一元五角、法幣最低一百二十四元二角、出最低八十元、法幣最低一百二十五元、

棉紗：東紗成交最多一千四百五十包、最少六百包、華紗成交最多一千一百八十五包、最少五百二十五包、劃條最高三十七元、最低三十五元、六支、最高鐵錨二百八十一元、最低鐵錨二百八十一元、八支、最高豐年四百二十元、最低三虎四百二十元、十支、最高大發五百二十五元、最低金塔共林四百四十四元、十六支、最高豐年五百九十元、最低金塔五百七十六元、廿支、最高大發水月六百十八元、最低大喜五百九十元、卅二支、最高彩球七百三十四元、最低藍鳳七百二十元、四十二支最高藍鳳八百〇五元、最低藍鳳七百九十元、

包客壟斷來源 米價飛升不已
行盤日有增加昨市再漲二角

（本報訊）本京食米、自每石售價、破出十元大關後、其中雖迭有伸縮、然大致則市盤益哄益高、走私則益走益力、處此百業凋零、秋風蕭索之時、食力者終日難謀果腹、勢將饔飧不繼、凍餒堪虞、日前三汊河口、曾一度來源梗阻、民食幾告斷檔、日昨略有轉機、十九日城外市場、見外江船十五艘、戳貨一千三百石、計雜糧千餘石、米僅百餘石、內河亦到十五艘、戳有二千石、並見車輪貨六輛、其中起戳一千五六百石、賣戳只四五百石、鄘行見貨清稀、共雜糧二三百石、米百餘石、晨市開手、做開千餘石、行盤續漲二角、總計到銷數目、僅告平衡、復經奸商打包之漏卮、益難饜本街市場之需、故買氣依然濃厚、市面存底奇虧、走私之風、仍未稍戢、包客競在江甯鎮一帶米源入口區、坐地抬價籠購、致造成本京米市有買無賣之僵局、故走私者一日不加嚴緝、則米市漲風、殊難彈壓云、

滬米來源絡繹不絕 民食決無匱乏之虞
高漲原因係投機商乘機操縱所致

（中聯滬訊）本市糧食市價近日又見高漲、平民生活、咸起不安、社會人士對民食前途極爲注意、中聯社記者頃訪米業公會當局、據稱目前本市民食供給決不成問題、至於日來米價之增漲原因、大半一般神經過敏者久處所致、而使投機商乘機操縱、高抬市價、甚至賣產家從中囤積、引起市場人心不安、按目前全市存米尚有二十萬石之譜、以每日八千石之消耗、計算尚足供給一月之需、現內地產區之米不斷源源運滬、租界當局已擬辦西貢洋米調劑、即各界集議進行之設倉儲糧亦爲調劑民食之舉、並不妨礙民食、但米業公事爲負責維持區內民食、除一面設法調劑來源外、一面絕對禁止投機奸商操縱、現已派員嚴密調查、以防擾亂民生云、

（又訊）滬市整個民食決無匱乏之虞、存底雖不見與日俱增、惟國米來源絡繹不絕、每日水陸兩路車輪裝到約達六七千包不等、現米業團體獎勵販商、拋售市場、茲分誌詳情如后、

大批貢米成交、據記者頃向米業界方面探得確息、本市各米業行號以西貢當局、業已弛禁、准米量外運、故聯合委由法商達孚洋行致電西貢米商、訂購大批貢米、運滬調劑、除五百噸業於日昨成交裝輪啓運外、現一千九百噸、合一萬九千包、亦已電洽成交、於下月初即可抵埠、該項貢米係由本市順泰、厚德、泰禍、順豐等米號所購得云、

獎勵販運國米、滬市民食、據米市場各行號方面消息、決無匱乏之虞、現國米產區各地、如常熟、常州、無錫、蘇州等地均准米糧運滬調劑、據悉日內即有大批國米運滬儲藏、現米業團體獎勵販商採運國米、一俟其貨運抵埠、即拋售市場、現各產米區域、存貨充足、預料半月內滬市米糧存底將逐漸增加、

茶葉 來源疲滯

（本報訊）茶市邇來仍無起色、到銷俱淡、上色茶乏貨應市、僅有中色次色、浙貨全告滅迹、類皆由皖屬黃山等產區運來、往返需時、動輒數月、運費無形激增、本街各號售價、互有軒輊、現茶類碩果僅存者、計有銀針、珠蘭、貢針、雨前、雲霧、魁針、奎貢等數種、其中以奎貢爲最佳、中色茶每石一百四十元、次色茶七八十元云、

糖市 交易轉佳

（本報訊）京糖疲萎已久、買賣漸於斷絕、昨市漸有起色、緣年關不遠、茶食銷路、將趨旺盛、羈戶來京購者尤多、勢甚洶湧、各糖伸手者、綴有點綴、各號行盤平穩、蓋以久告沉寂之糖市、始有生氣、殊未便遽加襲斷、昨日各糖開市、毫無軒輊、大致均風平浪靜云、

歐美經濟市況

加爾卡答麻袋市況
麻袋粗種 羅比 休
細種 羅比
秋特現貨 羅比 市
月結 羅比
赫史安現貨 羅比

加爾卡答匯兌市況 羅比

孟買棉花市況
平加面 一一二、
一月 一七七羅比四分之三
三月 一七九羅比四分之一
亞姆拉 一二、
一月 二一七羅比四分之三
三月 二一八羅比
白洛去四、
五月 二三四羅比四分之三
最高 二三五羅比二分之一
最低 二二七羅比

孟買匯兌市價
匯倫敦 一七辨士三二分之三一
匯日本 八一羅比八分之一
匯紐約 三三三羅比
匯上海 三二羅比四分之三
匯香港 八五羅比二分之一

銀塊市況
倫敦近期 辨士 休市
遠期 辨士 休市
孟買近期 六一羅比 八分之七
中期 六二羅比
遠期 六二羅比 四分之一
紐約公表 仙 休市

倫敦金塊現貨 先令 休

埃及棉花市況
撒克爾
一一月 一五埃及鎊七〇
一月 一五埃及鎊四四
三月 一五埃及鎊六三
塞
一一月 一三埃及鎊九三
一月 一四埃及鎊〇九
三月 一四埃及鎊四二
阿士蒙尼
一二月 一二埃及鎊五七
二月 一二埃及鎊八二
四月 一二埃及鎊九三

李物浦美棉
月 辨士 休
月 辨士
月 辨士 市
月 辨士
月 辨士
現貨 辨士

芝加哥定期小麥市況
一二月 八八仙八分之一
五月 八五仙四分之三
七月 八三仙四分之一

坎拿大定期小麥市況
一二月 七〇仙八分之三
五月 七五仙
七月 七六仙二分之一

倫敦金屬市況
銅買進價 鎊 休
錫出價 鎊
錫買價 鎊
鉛買價 鎊 市
亞鉄買價 鎊

紐約電氣銅市況
國內現貨 一二仙二分之一

海外商品市況
砂糖
倫敦遠期 一二月 一仙四五 先令
紐約遠期
橡皮
倫敦現貨 辨士
紐約 三月 一八仙五五

紐約定期生絲市況
第一約定（白十四中）
月 金元 仙
月 金元 仙 休
月 金元 仙
月 金元 仙
月 金元 仙
月 金元 仙
月 金元 仙 市
月 金元 仙

紐約定期生絲市況
第二約定（白廿一中）
月 金元 仙
月 金元 仙 休
月 金元 仙
月 金元 仙
月 金元 仙
月 金元 仙 市
月 金元 仙
月 金元 仙

紐約現貨生絲市況
上海機械絲（廿一）中七八
日本絲（點） 金元 仙 休
G××八三點 金元 仙
××七五點 金元 仙 市

紐約定期棉花市況
舊規定（九分之二吋棉）
一二月 九仙六七—六七
一月 九仙五八 無市
三月 九仙四八—四八
五月 九仙二五—二六
七月 八仙九四—九六
月 仙
現貨 九仙八八 無市
開盤 九仙四六—四六
三月最高 九仙四八
最低 九仙四三

新規定（一六分之一五吋棉）
一二月 九仙八七 無市
一月 九仙七三 無市
三月 九仙六八 無市
五月 九仙四五 無市
七月 九仙一五 無市
十月 八仙五〇—五〇
現貨 一〇仙一一
開盤 仙
三月最高 仙
最低 仙

海外油脂市況
倫敦
滿洲國黃豆 月 先令
黃荳油 月 先令
芝蔴油 月 先令
紐約
棉子油 一月 六仙五〇
桐油現貨 三月 六仙六七
芝加哥
拉脫 二五仙二分之一
一二月 六金元〇二

倫敦匯兌市價
匯紐約 四金元〇二仙
同三個月遠期 金元 仙
匯巴黎 一七六法
同三個月遠期 法
匯柏林 馬克
匯荷蘭 七基爾德五二
英美銀行貼現率

倫敦九十日價 匯 無
紐約九十日價 匯 市

倫敦遠東匯兌市價
匯上海 五辨士 八分之五
匯孟買 一八辨士 三二分之一五
匯香港 一五辨士 三二分之一一
匯新嘉坡 二八辨士 三二分之七
匯日本 一四辨士 三二分之七
匯西貢 一四辨士

紐約股票市況
鋼股 七〇金元 四分之三
銅股 三二金元 八分之七
鐵道廿種本均股 三三金元 八五
工業卅種本均股 一五一金元 五三
總額 二八萬股

紐約匯兌市價
匯倫敦 三金元八九 八分之七
匯同三個月遠期 三金元八三
匯上海 八金元八〇 八分之一
匯日本 二三金元四七
匯柏林 四〇仙一五
匯荷蘭 五三仙〇九 二分之一
匯巴黎 二仙二一 四分之一
匯同三個月遠期 二仙二一
匯比利時 一六仙四二 四分之一

商情

米類（每石價）

品名	價
普熟 上	一六・七〇
中	一六・四〇
次	一六・一〇
洋熟 上	一七・〇〇
中	一六・七〇
次	一六・四〇
暹邏機米	一五・四〇
元熟米	一三・八〇
圓米	二二・〇〇
次	二一・〇〇
蠶豆 上	八・五〇
次	八・〇〇
綠豆	一四・〇〇
黃豆	一四・〇〇
赤豆	一四・〇〇
青豆	一三・三〇
芝蔴	二五・〇〇
小麥	一一・五〇

油糖類（每担價）

品名	價
大連豆油	（缺貨無市）
生油	缺貨
當豆油	五八・〇〇
菜油	缺貨
淮豆油	缺貨
秋油	一六・〇〇
蔴油	五九・〇〇
精鹽	一八・六三
鹽	一七・二三
三五白糖（每包價）	缺貨
四五白糖	七〇・〇〇
四號白糖	七〇・〇〇
代六號白糖	六四・〇〇
枝洋（每担）	三八・〇〇
提青（每担）	三八・〇〇
砂糖（每担）	六五・〇〇
冰糖（每包）	三二・〇〇

麵粉（每袋價）

品名	價
綠牡丹	七・〇〇
紅牡丹	六・七〇
藍牡丹	四・五〇
綠山座	七・〇〇
紅山座	六・七〇
福三號	五・七〇

煤炭價

品名	價
湖基煤塊 每噸	缺貨
陵山煤 每噸	五五・〇〇
山東屑 每噸	四八・〇〇
煙塊 每噸	一二〇・〇〇
開平煤	六五・〇〇
河北煤	九〇・〇〇
煤球	每元二十五斤
[illegible]釋炭 每噸	四〇・〇〇
銀炭 每担	（缺貨）
木柴 每担	二・五〇
黑炭 每担	一・三〇

香煙（每箱價）

品名	價
大英牌	七一〇・〇〇
老刀牌	四七四・〇〇
仙女牌	三六四・〇〇
品海牌	四〇二・〇〇
金字塔	四〇五・〇〇
愛而多	日幣二五〇・〇〇
黃錫包	日幣二三五・〇〇
美駝牌	日幣一五〇・〇〇
禮拜堂	日幣一一五・〇〇
白金龍聽裝	七二〇・〇〇
大長城	四六〇・〇〇
小長城	三三六・〇〇
大聯珠	三八〇・〇〇
明星牌	三六四・〇〇
百花牌	法幣一四二・〇〇
雙斧牌聽	日幣一三一・〇〇
雙斧牌	日幣二一五・〇〇
全祿牌	二二七・〇〇
指南牌	一八二・〇〇
長壽牌	一四二・〇〇
吉祥牌	一七五・〇〇
大前門	二八〇・〇〇

酒類（每担價）

品名	價
燒酒	二八・〇〇
泡子	三六・〇〇
高粱	六〇・〇〇
紹興	二六・〇〇

金銀市價

品名	價
金買入（市平）每兩	祥三四五元
金賣出（市平）每兩	存三七〇元
銀買入（市平）每兩	祥二元六〇
銀賣出（市平）每兩	祥二元八〇

銀幣折兌

品名	價
華興票買進	一一一・〇〇
華興票賣出	一一五・〇〇
法幣百元換日票進	八〇・五〇
法幣百元換日票出	八〇・〇〇

雜品（每箱價）

品名	價
美孚洋油 原聽	一三・八〇
亞細亞煤油 原聽	一三・六〇
光華煤油 原聽	一三・四〇
幸福洋油 原聽	一三・六〇
鎮江火柴（每箋價）	二四・〇〇
南京火柴（每箋價）	二三・五〇
僧帽牌洋燭	一五・〇〇
飛艦牌洋燭	一四・〇〇
固本肥皂	一二・〇〇
日光牌肥皂	一九・五〇
碱 每担	一二・〇〇

火車

（表中所列時間以東京時間爲準、較中國時間約快一小時）

海南線（上行） [illegible]
海南線（下行） [illegible]
吳淞線（全部汽動車） [illegible]
南寧線（下行） [illegible]
南寧線（上行） [illegible]
蘇嘉線（下行） [illegible]
蘇嘉線（上行） [illegible]
海杭線（下行） [illegible]
海杭線（上行） [illegible]
津浦線（下行） [illegible]
津浦線（上行） [illegible]

戲劇類

首都大戲院
今天驚奇大貢獻
中國第一部以鬼爲題材之影片！
陰間大公開（1938年度）人與鬼共同生活
不可思議 恐怖巨片 起居相同
冷月詩魂
談瑛 洪引 王殷張 驚鈴秀岑琬
恐怖影片 權威導演
馬徐維邦 編導
中華電影公司 巨奇貢獻
通力精湛傑作

中央大舞台 錦記
地址淮海路十五號
評劇皇后 朱紫霞
評劇之王 朱寶霞
青衣花衫 蓉麗仙
今日日戲 全本 美鳳樓 李桂香
今日夜戲 全本 雙招親 杜十娘
粵劇 滿京記 倫 瀾春社 業已返京 日擇吉登台

南京大戲院 夫子廟姚家巷
對號四角 五分 正廳二角 普通九分 捐稅外加 對號預售
陳 趙 林 于
今天日戲每人雙餉 百千里會借金 涼送頭東鎖 樓金娘市風記 黃鶴樓
夜戲 十五集 火燒紅蓮寺
每逢星期六日客月券停用
開演時間 每日下午一時七時兩場 各演戲數

明星大戲院 地址四象橋
風雨無阻 照常開演
前飾 沈喜鳳 連評劇 兩角 皇后 曹順金 後飾 何麗娜
全班（擅長京音大鼓）合演
日戲 十娘 杜 狀元榮歸（狄仁傑）
夜戲 啼笑姻緣 三集
新劇上演 本因優待券暫停 諸君諒之

羣樂戲劇廳 夫子廟
黃桂春 王玉琴 全本 一捧雪 搜杯起刺湯止
金鳳樓 黃桂秋 武家坡
新十八扯 憐影 金鳳

全安戲茶社 地址貢院街 A324
今日彩排
全班歌星大會串
小霸王搶親
預告 蓮香傳 李十娘
各大歌星 藝芳 會唱

月宮戲茶社 夫子廟
今日加演 化裝彩排
十一月二十日星期一開演
雪萍 童素芳 馬玉英 郭少英
全本 四郎探母
全體歌女 翠芳 大會
二本 麗花 殷
諸君注意預告
每日下午五時開演
下星期登台

新亞俱樂部 夫子廟貢院東街三十一號
件唱遊藝 歌劇 平劇！！！
上午十時至下午七時止 每時二元 隨叫隨到
陳菊英 蔣慧萍 陳小玲 李杏英 謝美英 殷阿鳳
王素貞 陳麗娟 張素珍 楊妹妹 金妹妹 陸根英
特請筱美英小姐今晚參加
茶資 男賓每位三角 女賓五角
今晚七時起至十二時止
373 A

鞋帽類

盛錫福
本年度最新鮑魚式
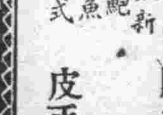
購本廠呢帽保證 包管退換 免費修理
皮手衣
大批備齊 歡迎選購
發行所建康路[illegible]街
A94

回力牌
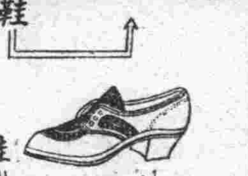
長統球鞋

高跟女鞋
各大百貨商店均有出售
正華橡[illegible]公司 昇州路二六號

天津久福鞋 建康路 承恩寺
憑雄厚技術 造大量時鞋 作偉大貢獻 求顧客滿意
A267

天津三聚鞋莊
本號在茲經營數十餘年向抱提高所需原料精製之際本號不惜工本皮鞋出品特加精材料飛躍時式男女各鞋新式高貴仍許
中華路府東街
A71

華美男女鞋室 夫子廟
現到 各種色皮 各種絲絨 各種呢毛 各種走鞋 樣式
男女鞋 新穎特別 中根高跟
尚有其他各式男女走鞋 定價普通 歡迎比較之

文具類

南京光華球拍工廠
及各種體育運動器具 總營業部 珠江路
本廠自製各種網拍零售批發 定期不誤 四〇五號
A385

北京榮寶齋書畫紙店
南京分店延齡巷59號 電話二二二四九
本齋專售毛筆 仿古詩箋 各種書畫 各種印泥 文房四寶 歡迎惠顧
A372

北京萬恆永證章號
總號 北京景泰珐瑯證章獎章帽章領章獨步專家
分號 南京建康路二一一號 證章銀盾花瓶蓋中蓋杯鋼筆文具批發所
A325

南京泰和製版所
精製 網銅版 照相鋅版 無綫鋼版 套色鋅版
特點 出品精良 交件迅速
地址 中華路三三二號
代客寫繪！ 取費低廉。

各地通訊

徐州建設突飛猛晉 新幹路已闢成
第二期新路線工程定期實施

（中聯社徐州訊）徐州當局、為力謀復興計、曾擬有「建設徐州新計劃」、第一期新闢馬路幹線、兩旁應拆之房屋、業已依限辦理完竣、現悉、第二期新闢幹線之工程、業定期興工、所有兩旁應行拆讓之房屋、已由工務局與濟南工程局接洽、決由工務局派員協同調查、俟調查完竣後、即積極興工、俾能依限完成工程云、

蘇省青年團幹訓所 舉行開學典禮
中日長官蒞臨致訓

（中聯蘇社訊）蘇民政廳主催之江蘇省青年團幹部訓練所、自經特務機關長會同蘇民廳勘定滄浪亭美專舊址為所址後、籌備迄已就緒、昨（十七）晨九時舉行開學典禮、計到陳省長松岡參謀、龜森少佐、與和夫、魏國樑等、以及各機關代表約五六十人、行禮如儀後、由所長潘振常報告籌備經過、略謂、青年團幹部訓練所設立之宗旨、係養成江蘇地區治安委員會所管區內之各鄉鎮青年團幹人才、本所之訓練與指導、乃團結各鄉鎮青年、基於愛護鄉土之精神、以達成反共自衛之目的、青年團之訓練、第一注重糾正思想、並充實力量、故學員方面採取極嚴、而職員待遇菲薄、本所經費設備人事均皆儉樸、事變時本所房屋原破壞不堪、經特務機關長勵定修葺後、始煥然一新、現報到學員、計吳縣十七人、崑山十六人、吳江十三人、無錫十八人、宜興七人、江陰八人、武進二十五人、常熟十九人、共一百二十四人、本所經費由江蘇地區治安委會撥百一部分、開辦一萬五千元、經常費按月三千五百元、人事費一二百元、本所講師業經聘任章參事、處長季昌等、係義務職、各員於十一月一日報到後、因籌備未畢、僅上臨時課、自今日行開學禮後、即開始正式上課、訓練期暫定三個月、承省長各機關代表光臨指致、謹代表本所感謝、繼由陳省長等致詞、最後攝影散會、

皖省警務處 表彰殉難警員

（中聯社蚌埠十九日電）皖省警務處、以所屬各警局因公殉職官員長警、為表彰忠烈起見、擬在警教所禮堂、張掛各殉難職員警、死難事略及相片、爰特飭各警所呈送、

滬市宣傳會舉行 首次委員會議
通過組織條例推定各組組長

（中聯滬訊）上海特別市政府為統一本市宣傳、特組設宣傳委員會、負責主持、市府所屬各局署處等一切宣傳事宜後、該會於十八日下午一時在市府舉行第一次委員會議、通過組織條例及各案、並推定各組組長、茲將各情分誌如次、

通過各案 全體委員十一人一律出席、由周斌為主席、報告組設宣傳委員會宗旨畢、旋討論通過各案如下、（一）呈請行政院每月撥款十萬元為本市宣傳經費、（二）通過本會組織條例、（三）呈請市長將本府第一科宣傳股編並股及情報處歸併本會以資事權專一、而收宣傳宏效、（四）簽請市長頒發本會圖記、（五）簽請市長按月撥發辦公費一千元、（六）函請行政院宣傳局撥款補助、（七）通函三省兩市各機關各團體知照本會成立日期、（八）簽請市長通令各局各署及區公署指定專人負責宣傳事宜、嗣後一切新聞應交由本會負責發表、（九）派徐委員滌珊赴京接洽、（十）由本會製發日曆加印宣傳文字以廣宣傳、

推定組長 按照組織條例規定、共設十組、每組設組長一人、由委員兼任、當在會議席上互相推舉各組組長如下、總務組蔡雁賓、文書組徐滌珊、會計組何松倉、設計組吳吉卿、編纂組袁厚之、新聞組徐滌珊、情報組周斌、民運組袁厚之、戲劇組蔡雁賓、講演組胡壽昌、該會定二十日起、即行開始正式辦公云、

湖熟警察所 舉行大掃除

江寧（本報江寧訊）江寧縣湖熟鎮、警察分所長、昨日（十九日）上午九時、召集本鎮各機關、各民衆團體、在警察所舉行冬季大掃除、計到有警備隊、鄉公所、警察隊、自衛團、小學校長、暨學生等五百餘人、由范所長率領實行全鎮洒掃、以示提倡清潔、注重衛生、沿途工作時、並呼口號、貼清潔標語、歷三小時始畢事、下午復分十小隊、檢查全鎮人民住宅清潔、並挨戶勸導、成績斐然可觀云、

物資交易所 糴米供不應求

吳縣（中聯蘇訊）蘇州物資交易所、為救濟貧民、特向吳江等產米之處、購辦大批秈米、運蘇在該所內舉辦平糶、每石祇照進價以十七元出售、自開辦以來、往購者無日不人山人海、記者頃往訪該交易所顧問增田氏、見門口佇立等候購米之男女貧民、已有五六百人、均排隊魚貫而入、由警察維持秩序、辦事人員、極有精神、據增田氏告記者、該所此次向吳江等處辦成之米、共有三千八百餘袋、初因打包手續、尚未完畢、故運輸來蘇、祇每日數十担、以致求過於供、購者時有向隅之嘆、近日打包手續已均舒齊、可有大批運蘇、已能全日平糶、以每人限購五升計算、全日可以售出一百餘石、其餘如青年訓練所、第二監獄等、需用之米、亦向該所要求批購、故此次平售之米、約可應一月之市、現該所因鑒於米價日昂、貧民生計困難、故又繼續派員向產米之區、購辦大宗米糧、運蘇平售云、

滬甬線航輪 規定搭客辦法
因鎮海稽查隊有意留難

（中聯滬訊）據航業界方面消息、行駛滬甬線之各外商輪公司、現規定搭客之辦法、因最近鎮海口地方之稽查隊、有意留難、被扣之旅客已達三百餘人、該公司等為謀搭客之安全起見、故有該辦法之訂立、其原文如下、一、經發給之保證書、只許搭乘指定輪船、不得移用、二、保證書與船票須各貼照片一紙、均須加蓋騎縫圖章、無章或模糊不清者無效、三、保證書及船票皆填有號碼、其號數必須相同、四、上船時必須交閱保證書及船票、兩者不得缺一、

皖警處鞏固水上治安 擴大長淮水警隊組織
改設淮南水警組日內可成立

（中聯蚌訊）長淮水警隊自本年七月間、由該隊長王連鉀氏奉命在長淮衛招集成立以來、長淮一帶、賴以甯靖、迺經安徽省警務處為統一水警事權、擴大機構、充實力量起見、特將該隊改組為淮南水警組、并分將省會警察局原有之水警組歸併編制、王隊長奉命、業已親赴本埠東西班點驗、積極辦理編組事宜、最近期間、當可正式成立、聞組長一職、已內定為白受天代理、委任王連鉀為副組長、此後改由警處直轄、以資統一指揮、警處淺海顧問偕同周秘書、特蒞臨順河街水警隊部巡視、並指示一切機宜、水警組仍設該隊部原址、現正鳩工興修房舍云、

市當局曉諭商民 預防煤毒火災

北京（北京訊）京市地方當局頃查時屆寒冬、居家舖戶皆安設火爐取煖、關於火災之注意、與煤毒之預防、皆關重要、良以星星之火可以燎原、煤毒則極易使民致死、歷年冬季犧牲於煤毒之下者、不知凡幾、雖諄諄告誡、而聽者藐藐、茲為預防火警發生、並重民命起見、除已由警察分局分令各路段長警對於界內居民舖戶、隨時防範火災、並防煤毒、以重生命外、并於昨日分令各該巷公益會長等隨時曉諭居民商舖特別注意預防云、

新訓所學員 設立同學分會

蚌埠（中聯蚌訊）維新政府行政院宣傳局、為造就新聞幹部人才、以資報道社會、爰於去年八月設立新聞訓練所、招收一般優秀青年、從事訓練、以三個月之完密教育、畢業後分發華中各地新聞機關服務、茲總計三期學員、均先後畢業、分發各地任職、茲悉、該所學員被派蚌服務者為數頗夥、為期密切合作、以增進事業效果起見、爰擬設立新訓畢業同學會蚌埠分會、并於十六日下午一時召集第一次籌備會、出席者、閻麗生、林家松、胡國樑、李覺新、宗蔭庭、丁澤華、臨時主席閻麗生、紀錄宗蔭庭、（一）報告事項、新訓所學員派蚌服務者非鮮、茲為聯絡彼此感情、以增進事業效果、故召集諸位到此、商討組設分會事宜、且新訓計三期同學、數達一百餘人、滿佈華中各地、南京總會、早經設立、其他各地分會、均多數組成、故蚌分會、應積極進行組織、俟設立後、即可用分會名義、與各地同學聯絡、互相明瞭概況、打成一片、適此新政權尚在成立之期、新訓所同學、乃新政權之基本新聞宣傳幹部、更應密切互助、共促新政權之鞏固、以不負所方之期望、而盡吾人之天職、今後事務繁多、深望諸位、以苦幹精神、從事討論、以資順利進行、（二）討論事項、（一）蚌埠分會、是否需要訂定章則案、議決、為使各同學有所遵循、自應訂定、公推宗蔭庭、胡國樑兩君起草、俟下次會議提出修正通過之、（二）設蚌埠分會、是否應呈請所長、暨函南京總會案、議決、通過、公推宗蔭庭閻麗生兩君起草、下次會議提出通過之、（三）蚌分會成立、人選是否應推案、議決、俟下次會議公推之、（四）第二屆籌備會議時間決定案、議決定本月十九日（星期日）舉行之、旋散會、

各區警局 改稱分局

天津（天津訊）北京臨時政府治安部、為整理各級警察機關學校名稱系統、特咨請津市公署、凡各任警察機關、應行改稱、市署特飭令警察局將各區警察署、自昨日（十五日）起、改稱分局、所有分局牌額、及一切公文用紙、一律更換、惟在新鈐記未奉發之前、所有一切行文、仍准暫用舊鈐記、先發局戳一顆、以資應用、其內部組織一依然如舊、至於改組警察教練所、應候另行核奪、其支局分駐所既經與部聯絡、暫緩增設、依教練所改組後、連同水上警察管轄問題、一併咨部查照、

懷寧縣署便利行旅 恢復大渡口間渡船
並擬訂管理暫行規則

（中聯社安慶訊）安慶自復興後、各項庶政、均漸入正軌、水上交通、亦逐漸恢復、惟懷甯至大渡口間之渡船、尚未有準確之班次、頃聞懷寧縣縣公署、為便利人民通行計、擬籌設渡船兩隻、每日上午八時至下午七時、在懷甯至大渡口間往復行駛、縣署特擬訂「懷甯大渡口間渡船管理暫行規則」、公佈施行、以憑遵守云、

民教館舉行 民衆同樂會

吳縣（中聯蘇社訊）吳縣民衆教育館、最近舉行菊花展覽會一星期、招待各界及民衆自由前往賞菊、並在館舉行民衆同娛會、以資與民衆產生感情、亦民教設施方法之一種、開會時到各機關代表甚多、民衆參觀者尤多、達四五百人之譜、由該館鄭懿儒報告開會宗旨後、即開始餘興、有彈詞魔術等、直至五時許始散會、

西區法院辦事處 今日起受理案件

上海（中聯滬訊）西區法院自成立之後、因警戒森嚴、交通不便、而被傳人更藉此抗傳不到、以致所有民刑訴訟案件、無從審理、陸院長為便利起見、特在西區分署原址、設立分辦事處、定二十日開始收受訴狀、至於辦理訴訟部份、規定僅限自訴人具呈起訴、及由檢察處起訴為限、如係警局案件、仍由該區分署解送分院辦理云、

警所奉令撤銷 員警併歸警局

懷寧（中聯社安慶訊）安慶警察局、前奉警務處總字第三八九號暨第四五二號訓令、飭將懷甯縣警察所裁撤、所有員警併歸警察局管轄、等因、遵已於十二月一日、實行裁撤、至各該所暫由警察局指揮調遣、刻聞該局除呈報并分函各界查照外、特令知各署所知照、并轉飭所屬一體知照云、

江同公路 行車時刻

吳江（中聯蘇社吳江訊）吳江至同里之江同公路、業定於下月一日起正式通車、華中公司茲訂定乘價、每人售洋三角五分、共行車時刻亦訂定如下、吳江開上午七時三十分、十一時、下午二時三十分、同里開、上午八時三十分、十一時五十分、下午三時四十分、以上均照日本時間云、

青島新民會 發揚東方道德
舉辦敬老會孝節表彰會

（青島訊）新民會都市指導部、為發揮東洋道德將舉辦敬老會、暨孝子節婦表彰會、業已由警察各分局、調查各該管內高齡（七十歲以上）者及孝子節婦、調查事項分姓名現住所、年歲籍貫、宗教、經歷、風行（如平素有功地方德高望重、或教子有方、孝悌可風守節教子者）賞罰有無家庭狀況、備考數項、各該管警所依次調查詳細後、填明調查表內、彙交新民會、該會覈合格參加人數之多寡、再定相當之地址、茲誌該會之簡章、分誌如次、

簡章 （一）趣旨 我國自古相沿係大家族主義之國家、故家齊而後國治、長幼有序、孝悌忠恕乃為數千年誇為美德者、「百行為孝先」、古有明訓、「節婦孝子」皋晳賢之、而敬老之舉、尤為東方道德首重者、茲查本會創立宣言有云、「顯彰古昔之聖哲遺訓」、而本會綱領第三項亦載明「發揚東方之文化道德」、無不以復興固有道德為前題、當此建設東亞新秩序之際、極應倡之、茲者本月二十四日係本會推戴行政委員會委員長王克敏氏為本會會長、特假該日本指導部舉行表彰孝子節婦及敬老大會既播善風、亦表祝意、（二）資格、一、凡市內（市南、市北、台東、海西、四滄）居民、有節婦孝子之行者、二、年在七十歲以上者、（節婦孝子年齡不限）（三）調查及招請、一、調查、由本指導部連絡警察局、並印製調查表、由警方調查、依表填寫、於十一月十八日以前交到本部、二、招請、該調查表填報完竣由本部審核、依該表內之姓名地址招請之、（四）招待及褒獎、將招請之老人及孝子節婦等齊集一堂、除由本部備有茶點及遊藝項以慰安外、並發結褒獎及紀念品類以示崇敬、（五）會場、招請時通知、（六）日期、中華民國二十八年十一月二十四日、（七）主辦者、新民會青島都市指導部、

滬市物價飛漲不已 銀行界組消費合作社
補救小薪水階級之生活負担

（中聯滬訊）本市物價、自外匯緊縮、金價飛騰後、即隨之增高不已、一般薪水階級者、生活即感艱重困難、其有不能支持者、茲悉、本市銀行界同人有鑒於斯、為補救計、特聯合有力之同業同人、擬創辦同人消費合作社、由參加人醵集極小資金、而購辦整批日用食物品、供同人之需用、以便補救一般小薪水階級同人之生活負担、聞現已在積極進行籌劃、短期內當可實現云、

華北各地簡訊

青島 青島市計劃展寬市內各幹路、本市當局擬將市內各幹路計劃展寬、（一）山東路展至二十四公尺、（二）綏遠大連兩路各展至三十公尺、天門路路基尚未築妥、須另測量方能施工、（三）熱河路展寬至二十四公尺、（四）膠州路展寬至二十四公尺、（五）奉天路西段原寬二十五公尺、東段僅二十二公尺、擬將東段展至二十五公尺以上、各項均在計劃製圖中云、

蓬萊 本縣警備隊、探得城南七里莊（距城七里）突有第八路遊匪騷擾地方、立即派郝大隊長率屬堵擊、經勇猛之痛剿、此烏合之遊匪、遂狼狽逃竄、結果傷匪十餘名、死七名、我方將士則毫無損傷、安然返城駐紮云、

青州 益都縣日本警察署、於月之十日、在車站舉行慰靈祭、參加者有友軍本部隊長、憲兵隊長、宣撫班長、國防婦人會、日本小學、各地方團體及方道尹、縣署代表等於下午二時鄭重舉行儀式、肅穆、首由日本警察署長致開會詞、繼由方道尹率各團體依次敬獻花圈、祭畢、至五時半始閉會云、

密雲 新民會密雲縣指導部、為陶冶婦女思想、組織密雲縣新民婦女會、於十一月六日午後二時在女子小學校明倫堂舉行結成式、參加婦女百餘名、中日機關長官蒞場指導致詞云、

良鄉 河北省公署令凡古蹟古物之已指定保管機關者、仍應督飭加意保管、以重文化、其有未列保管機關者、務須責成就近警察所或村公所妥為保管、毋任毀損、並將遵辦情形具報等因、本縣公署遵即令飭各警察分所及鄉長副遵照、關於境內所有古蹟古物、務須妥為保管、毋任損壞、以資憑弔、而深景仰云、

靜海 本縣警察第二分所長、辛學良、任職兩載、興革警政、頗資得力、茲因舊病復發、業經辭職照准、遺缺特調第六分所長常德芳充任、第六分所長缺、著由巡官張增益升任、巡官一缺、調總局書記周嘉禾充任、

邯鄲 本縣為溝通中日文化、公私便利起見、由新民會縣指導部長楊鑾基氏等提倡、在新民會大禮堂、成立日語夜校、每晚七時至九時上課二小時、由新民會主事、擔任授課、現已開始招生云、

廣平 本縣第四屆青年訓練、行將期滿、於十一月八日早十時、由石井隊長韓縣長暨宣撫班同人、齊集大操場、舉行檢閱式、該生等在各教官指導之下、精神振奮、步伐戰術成績頗佳、除由各長官分別訓勉外、並擬定等次、給以獎品、以示鼓勵云、

石門 建設總署及市公署建設科、為祭典都市建設指定地區亡魂起見、定於本月二十日午前十時在新興路西端新闢大馬路舉行亡魂慰靈祭、屆時本市日華各機關團體及一般民衆均行踴躍參加云、

德縣 本縣陳莊實驗村、自經指導部指導以來、該村農民、對新政已有深刻認識、集全村民衆為一體、凡舉辦一事、無不齊心努力、以底於成、日前總公署協同新民會指導部、籌設該村消費合作社、現已組織就緒、集有股金數百元、由指導部派員赴濟購辦日用物品、以便村民選用云、

濟南 山東省公署建設廳、以本省畜產品種惡劣缺乏、亟應育成優良種畜、以資分配、而謀畜產事業之推進、擬在濟南設立畜產試驗場、專事育成種畜、兼供省立農業指導員養成所及初級農業學校教育實習之用、已擬具一切預算章則、提經第八十七次省政會議通過、准予設立云、

頑淋 白帶 斷根 聖片

強力リベール

強利比兒

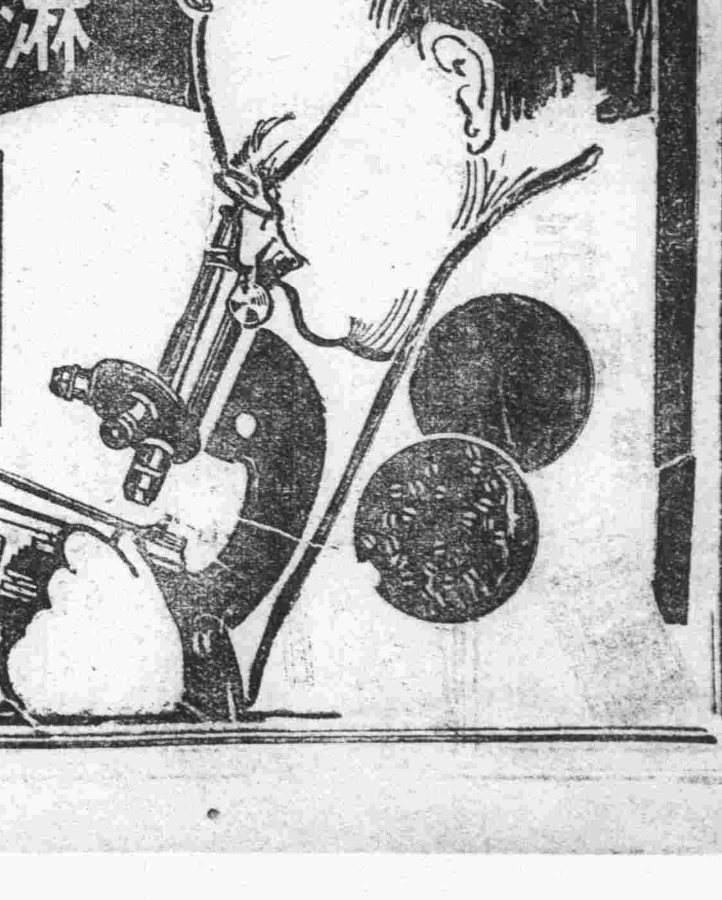

殺菌滅淋 根本清濁

頑淋惡帶 從此無憂

強利比兒乃最新發現之化學特效藥也不論新久白濁婦女白帶等症其功效之迅速尤在梅毒六零六之上均具驚人偉效、列入淋病必要之標準特效藥

最強大絕倫之療淋作用

內服強利比兒藥力能直接輸入血脈、隨血液之循環、藥力無遠不屆、遍滲透全身、各組織血液內發生一種抗淋素、起喰菌作用、殲殺一切之淋菌、誓不留菌、住痛消腫止流、尤其餘事、據患者經驗無論任何惡性男淋女子白帶能藥到病除、靈效無出其右、洗淋注射一概不用、輕者強利比兒一盒斷根重者兩盒準斷尾永不再發

患家請即服一盒早服早愈

病家勿必焦慮、毅然速服強利比兒、苟誤服尋常淋藥遷延時日徒增痛苦耳如亂投藥石或施以洗淋注射電療等方法、只求一時速愈而致遺患將來、強利比兒較市上販賣之此種尋常淋藥、效力實值數倍至十數倍、與似而非之所謂化學新藥不能同日而語、藥力超群、副作用絕無、此因本品純精度極高而配製絕妙、故各地醫家莫不交口贊許、因此驚異的大發明、淋菌必可絕跡云!!

【主治】急性淋・慢性淋・膀胱炎・副睾丸炎・淋性攝護腺炎・淋性關節炎・尿道炎・子宮內膜炎・婦女淋疾・丹毒・敗血症

經理 東亞公司南京支店 南京中山路九二號

發行處 竹村製藥廠 日本大阪市東區南久太郎町二

●各埠大藥房均有出售

合作運動在「我國現狀下的需要」

浙建廳合作社聯委會謝實書播講

今天是杭州廣播電台邀來播音，得與諸君談談，機會是很難得的，衷心非常愉快，鄙人現在參辦建設廳主管合作社聯合委員會事宜，但是對於合作事業，素非所長，且又學識淺陋，已承杭州廣播電台相邀，不得不來應命，現在就把「合作運動在我國現狀下的需要」作爲標題，略述梗概，我國自事變以後，商輟於市，農輟於野，一般的經濟情形，日趨枯竭，後來幸賴友邦各機關的支援，和省市政府等分頭救濟，始稍稍有復蘇之氣象，建設廳嚴廳長對於發展工商，復興農村，向來參籌並顧，很是注意，他以爲合作事業，與農工商等都有密切關係，而於社會經濟制度的推進，國民生活的改良，都有莫大的助力，因此分令各縣就其實際需要，從速組織合作社，以濟人民缺需，並在省中組織合作社聯合委員會，呈請省府核准，委員長是嚴廳長兼任，鄙人秉承嚴廳長的指揮監督，管見所及，認爲合作事業，不論是生產消費運輸信用等等，種類雖繁，定義則一，必須要歸納到「人人爲我，我爲人人」的地步，才算辦得合法，而且澈底，因爲合作是一種人民生活的企圖，一面要避免那弱肉強食的競爭行爲，一面又要消滅那敲骨吸髓的利潤主義，然後才能以濟於自由平等博愛實施的好結果，那末我國現狀下的社會經濟，國民生活，也藉此都可得到和平而合理化，試看我國今日狀況，社會經濟能否發展，國民生活是否安定，想諸君都很明瞭，不言而喻，所以這種合作社的創設，在今日爲當務之急，譬以良醫的開方，對症下藥不可不及時急進，本會一方面推動各縣積極進行，一方面又因地制宜，在省會地方組織一消費合作社，正在積極計劃，不日即可實現，以應當前急需，幷以我友邦的日本，是先進的國家，無論何事，莫不猛著先鞭，所以這次訪日產業視察團，前往實地考察時，對於合作事業，亦頗留意，聞長建設廳胡秘書主任回來說，在日本所看見的各種事業，無論鄉間城市，都是內部組織健全，進行的很快，以致偏僻地方的農民，均感到便利，即此可知友邦的合作社，已經深入農村，十分普遍，發達可稱極點了，照我國今日的處境，很應該借鏡鄰邦，作爲模範，如能急起直追，得有成效，將來對於中日經濟提攜，固極便利，而東亞建設的基礎，亦正在於此，現在因爲時間的關係，不便長談，希望諸位隨時指教，就此完了。

一周間之金融概況

自事變勃發以來，各地金融及貿易，均成有盤無市，治安告定，亦形成停滯，迨華北聯合銀行，及維新政府中日合資之華興銀行，相繼先後成立，始稍呈轉機，迄已恢復原狀，大有更較昔日蓬勃之象，各省市工商業繁榮之情況，一如其舊，進展之速，實出意外，茲將各情略加檢討，

南北滙兌將成熟

自戰事勃發以來，華中華北間之貿易及資金交流關係，已成杜絕狀態，迨華北中國聯合準備銀行，及華中華興商業銀行，相繼分別開幕後，遂成爲南北之發鈔銀行，數月以來，業務突飛猛進，信用卓著，此雖兩行之經營得法，然一般商民，均信賴兩行資金充實，近者兩行間爲便利商民及調整南北間經濟匯兌，將締結匯兌協定，并企圖於新中央政權成立後，重建華北華中間更密切之經濟關係，該匯兌協定之內容，大體爲直接避免聯銀券與華興券間之交換行市，該項事實之決定，經兩政府財政當局，分呈南北政府，擬於第七屆政府聯合委員會席上討論，其詳細計劃，業經擬就，頗爲詳盡，大致爲，如由南方華興銀行匯款至北方收受華興券者，可持向聯合銀行掉換聯銀券，彼此代換，各以交出貨幣，相互淸結，以求一律，法良意美，商民間如有互相匯兌，不致跋涉之苦，實予莫大之便利

各省市金融狀況

蘇、浙、皖、京、滬三省二市，蘇省現有官商合辦之蘇民銀行，業已於上月開幕，同時省會方面有小型式之錢莊，如通惠、匯泰等專營匯兌業，蘇民銀行資本爲五十萬，辦理儲蓄匯兌等業務，浙省會（杭州）擬設立地方銀行，現正計劃中，匯兌事業，則有信昌、源昌兩錢莊辦理，信昌業務較廣，並放小額貸款，安徽省現經會議決定設立安民銀行，現已着手籌備覓址遲至明春可告開幕，華興銀行於蘇浙兩省均有分行，唯皖省因無相當房屋，本月初旬由該行副總經理許遜公赴蚌籌備，行址已勘定二馬路，修理尙需相當時日，至京滬兩地爲華中經濟樞紐，於金融方面固若金湯，穩如泰山，加之和平空氣，瀰佈華中華北，各地物資交流，益爲活躍，茲將京市一旬來之金融情況，盤面漲落，列表如后，

類別	金市（出）	金市（進）	華興（出）	華興（進）	日鈔（出）	日鈔（進）	折合法幣（出）	折合法幣（進）	銀（出）	銀（進）
最高出進價	三九五	三七〇	一三八	一三五	七三・二五	七四・〇〇	一三五・一五	一三三・七八	二・八	二・六
最低出進價	三五五	三三〇	一二〇	一二五	七九・三五	七九・七五	一二六・一五	一二五・三九	二・八	二・六
平均出進價	三八五	三六〇	一三二・四八	一二八・一六	七五・二〇	七六・〇三	一三四・三六	一三一・五二	二・八	二・六

至糧食問題，各地情形，頗有不同，京市米價平均約十六元至十八元五角之間，

新輔幣發行有期

各省市因銅元奇缺，紛請財部發行輔幣，晷部方委托華興商業銀行代辦，在發行以前，各省市方面商號，每發出大量代價券，印刷模糊，一經水漬，不辨眞僞，雖經當局嚴令禁發，限期收還，大半陽奉陰違，敷衍了事，其有者雖表面收還代價券，其條件苛刻，不滿一元者，概不兌現，諸如此類，不勝枚舉，升斗小民，何堪忍受，尙有代幣籌，僅火烙印，盡量發出，迨勒令收還時，託詞倒閉另行加記，所發出之代價券，竟置之不理，此輩商人，實害羣之馬，是以茲輔幣之發行，不容稍緩，茲悉財部方面，已決定分銅鎳兩種，計一分，二分爲銅幣，五分一角者爲鎳幣，式樣玲瓏美觀，已由華興商業銀行委託外商代辦，現正趕鑄中，聞第一批年內可發行，設果實現，貧苦小民，當額手稱慶，

英德爭霸戰略論（六）

齋藤忠著 楊衍瑞譯

即就其主力艦與航空母艦言之顯著的特徵言之，不惟具有如颶風之高速力，並保有異常之航續力，與毫無缺點之武裝，已足證明之矣，其常存留於本國之海面，以爲沿岸之防備者，竟有九隻之主力艦，二隻航空母艦，十五隻巡洋艦，三十隻大型驅逐艦，三十九隻航海潛水艦，此等豪人之陣容，必大有野心的目的之存在也，

蓋德意志若爲擁護本國之海岸，而免除敵方艦隊之砲火，絕不需要此等之強大艦隊也，因其在北海正面，則被挾於比利時與丹麥之間，其間露出者，僅有甚短之海岸線故也，而在此甚短之海岸線，復有黑耳郭蘭、窩德、福社諸多島嶼，散居於海上，以爲之前衞，宛如鐵壁之要塞，分列於其間以蔽之也，加之有顯著的遠而且淺之天然海底形勢，除去由愛貝威載等之大河河口外，而大艦終無由接近之也，

因其具有如許之諸多優勢條件，故其在此一帶之海正面，若有由海上來攻擊時，誠然不難造成金剛不朽之堅陣以待之，而令敵人莫如何也，蓋斯時只須以一握之輕艦艇與沿岸用之小型潛水艦並機雷，即足以當德意志海正面守故也，關於此點，其與國土全面向海暴露之英國相比，其間攻防之難易，何啻霄壤，故若言海面之守，在德國自不成爲問題也，

至於波羅的海正面攻擊之困難尤甚，更不待言，大陸北岸突出之丹麥半島與由北冰洋之冰海而斜垂之斯干奇納比亞半島，二者相互通而成一斯加蓋爾拉克狹水路，有如一隻巨大螃蟹之鋏然，此誠扼守波羅的海之第一關也，即令幸而辛辛苦苦能突破此處，然又必更遭遇加太家託之難關也，更自最後之自恩多海峽言，不過僅有可置一指之幅員，與其謂爲海峽，不如謂爲天然而成之一條運河之爲妙，是故欲突破此等幾重之險要，而進擊波羅的海者，直無異投身以冒萬死之危也，

由此觀之，德意志對於海正面之守，即關於自海上攻擊之來，實不必多留意也，在德國僅可罄其全力，以向外洋作戰也，大西洋之全廣袤，誠爲德國絕好之狩獵驅逐場也，

例如今試假定以其小型之主力艦多伊秋蘭級三隻，與今年新加入艦列之古納伊載羅級二萬六千噸二隻，爲對英通商破壞戰之武器，吾恐英國必慄然而起畏懼之心也，此等高速主力艦蓋皆裝備十一吋之新長身砲六架或九架，而以二十六節或三十一節之火速力，馳行鵬程萬里之海，在縱橫無邊之大西洋波濤上，展開神鬼莫測之通商破壞戰，其劈威所播，已是使英國氣短，其悲慘度數，難以言語形容矣，回思德國在廿餘年之前，僅有三千六百五十噸，廿四節速力，並裝備四吋砲十二尊之渺小巡洋艦愛姆典一隻，遠離本國以出沒於太平洋之海面時，英國對之尙且苦悶異常，不勝懊惱，此事未遠，尙爲吾人所能記憶者也，今也此等主力艦，在速度則凌駕巡洋艦而上之，就砲火之威力言，直不難與大戰艦相搏，彼英國者焉得不驚異乎，若以英美之八吋大巡洋艦，立於彼等長射程砲之咆哮前，恐尙未克酬報一彈，而已被擊沉矣，

在大英艦隊數百艘艦之中，求其能追擊彼等及與彼等挑戰之艦艇，僅有富多、利納問、利巴爾斯之三隻而已，其他則未之見也，

雖然就現在言，德意志之艦隊，亦有一個致命之缺陷，是即因其除在本國領海以外，絕無一片的根據地故也，至於無根據地而放盪於荒海之艦隊，其陷於若何之悲慘情況，試就彼德國富恩秀貝艦隊之在昔大戰當時，爲日本南遣艦隊之精銳所迫，脫出膠州灣，只得向南一再逃走，毫無可歸依之餘地，結果一直逃至南太平洋智利附近，亦不敢近依富奧格蘭島，以遂其最終之期望，其悲慘也何如，蓋可知矣，是即其最適切之例也，由此而觀，則德意志之欲突破北海封鎖，必先以西班牙與意大利之參戰爲先決條件也，

究竟能否以西班牙之諸港灣爲根據地與否，即爲德意志艦隊之死活問題所繫，誠屬焦眉之重要問題，故對於此後歐洲外交戰之展開，吾人關於此點，不可不加以深甚之注意也，

是等之根據地，若萬不得已亦可用求之於南美沿岸之方法也，又依陸上戰勢之變化，雖求之於亞菲利加大陸東西兩岸，亦非絕不可能也，如至此戰略的條件已完成之日，則德國艦隊，除靜守波羅的海，伺機以備他日之活躍外，無他事也，因之現在德意志海軍之戰鬥，實無異專使用潛水艦於無辜也，

照相說明

日本婦女生活素描（服務於工場）

（上）工作完畢後，集結在講堂內依一定之時間，講習各種學問

（下）爲養成女性之美德「溫雅」的心理，故日本特有「生花」之練習

東渡隨筆（六）

東美

但日本人爲愛淸潔，講衞生也成了一般人的常識和習慣了，那就是蕭靜，這固然是有秩序的原故，同時日本人的沉着莊嚴，也是使得各處沒有嘈雜鬧攘的一因素，美，這也是日本人的特具習性，不僅花木亭樹，衣著裝飾，都含有美的觀念，就連小村僻鎭，房屋的建築，部位的佈置，田園的栽植，山林的樹木，在在都是經過考慮，而含有美的意味的，再說日本的國民性，也含有兩種好似矛盾的特質，一是堅強的保守性，一是特異的創造性，前者如忠君崇祖，信神拜佛，尊重禮節，保存國粹，即其明證，次者如物質的建設，科學的發達，政治的革新，工商業的近代化，這些都足表現日本國民的創造精神，所以明治維新後數十年，即能採取歐美的物質文明科學方法，益之以固有的東方精神文化，造成近代的一等強國，絕不是偶然幸致的啊，

十八日晨醒來，已是七時許，天高氣爽，朝曦普照，大有深秋意味，兩日來的秋雨，眞是悶人，今天見了日光，快慰非常，早餐後，即分乘汽車往興亞院，海軍省，外務省，內務省，司法省，和裁判所詢問，下午往東京市役所（即東京市廳）訪問，回旅館時，祇有二時半，但是因有五點鐘興亞院的歡宴，所以不敢遠遊，約了友人，祇在附近的日比谷公園，巡視一周，這個公園，緊臨通衢鬧市區旁邊，面積很大，內有網球場，廣場，兒童運動場，水池，游魚，各種禽鳥，園內的布置，花草的栽植，既整齊，又美觀，兒童運動場內的各種運動器械，種類很多，如鞦韆，爬桿，滑梯，轉梯，軒輊板，浪船，浪橋，旋轉盤，還有許多不知名的運動器械，眞是應有盡有，不過有一點可以注意的，就是所有運動器械，都是鋼鐵（外面電鍍鎳或鋁）和水泥做成的，所以既美觀，又耐久，不似我們公共場所的運動器械，都是木製的，質料既不堅實，工程又不講究，所以不到一年半載，都變成了廢物了，在公園內遊玩的人，以女子和小孩子爲最多，肩摩踵接，熙往攘來，各處運動場所，都有許多人，在那兒活動，兒童運動場裏，好多小朋友，爬高上低，毫不厭倦的在那兒做各種玩意兒，就連三五歲的小孩子，母親抱他坐在鞦韆上，站在後面推送，來往上下，坐在上面的小孩子，也毫無一點恐懼之容，這些場合，無一不是表現日本人的尙武精神，所以日本人的體質健強，國運隆盛，絕非偶然啊，

十九日晨八時半，往東京警視廳訪問，當由總監澤田淸氏接見，嗣往警務部特別警備隊參觀，摔交及劍擊表演，隊員的體格，都是壯碩堅強，相鬥時，奮臂互搏，呼嘯相擊，使我們旁觀的人，無不咋舌寒心，可是有一點可以注意的，就是在每次表演前後，都先向上行一鞠躬禮，再彼此互行一鞠躬禮，這眞是「先禮後兵」的表示啊！警視廳方面，對於指紋，消防，和衞生檢查，可說是最有成效與最特色，

遺失聲明

啓者今有敎育部農事講習所第四號十一號十六號學生用車旗三面遺失特此登報聲明作廢 農事講習所啓 B1725

遺失聲明

敝人尹廣東住門東第一區五坊八保六甲轉龍車十八號茲遺失市民證一枚除呈請補發外特此登報聲明作廢 尹廣東有啓 B1734

金伯威啟事

茲有坐落莫愁路一一一號地產業經遴章聲請登記現因原領前南京市政督辦公署發給二字八八三號收據紙業已遺失除呈報外特此登報聲明作廢 B1707

徵求南京房地產

城中或附近區域之房地產或空地基欲出讓者請開明地址圖樣一切詳情最低價格及通訊住址投函上海中華日報館第一五〇一號信箱合當面洽掮客勿試 B1719

南京 公共行 總行址鼓樓東

每瓶五加侖 蒸溜水 售價壹元半

電話二二七〇〇 A29

重價常年收買中外新舊 郵票

南京昇平橋昇平巷二號姚鋑圖 A375

中外舊郵票

本社係受美國各大郵票公司委托代收新舊郵票冊出價之高定能使君滿意請駕臨面洽

南京郵票社珠江路六六四號鐵路旁邊 A371

請吸 高貴的 指南牌香煙

煙絲上等 「煙味適口！」 裝璜雅觀 「價錢經濟!!」

現爲顧客興趣起見 敝公司特再犧牲自本月七日起在本市沿途宣傳隊散發贈品券 顧客得着贈品券可向本京市各經售店購買指南牌香煙兩盒贈送原牌壹盒持券者爲限（今日爲止）過期贈品券在外一概作爲無效特此聲明

各香煙店均有出售

上海華生煙草公司啓

美芳香煙

烟質高貴 製造精良

華豐烟公司出品

茶食類

蘇州 **一枝春** 茶食糖果號

夫子廟秦淮小公園對面 業已正式開幕

北京 **正明齋** 茶食糖菓店

重陽花糕 芙蓉糕 馬 桂花蜜供 大小八件 細大八件 各種炸食 各種糖果 零整批發 批發山渣糕 北門橋魚市街 本主人啓 A326

夫子廟 **小蘇州** 茶食糖果號

精製運到 椒鹽榧子 滋養八寶粉 沙利文餅乾 甜心巧格力 松子渣糕 葷油米花糖 冠生園太妃 福建龍鬚麵 葷素酥糖 本廠鴨肫肝 洋酒食物 一應齊全 A1354

夫子廟 **太平村** 支店

椒鹽胡桃 松子渣糕 九製梅皮 肥兒奶糕 蘇州肉鬆 五味燻魚 各種葷素酥糖 滋養八寶粉 葷油米花糖 各種罐頭食品一應俱全 珠江路太平村總店啓 A278

馬慶康公司

特製 早茶餅乾每聽三角四分 乃士餅乾每聽五角 正素餅乾每聽三角六分

本廠自製果子醬每瓶五角

地址中華路一六五號

中華路 **祥和** A19

南貨海味食菓糖果

精製 各種麵包 桂花年糕 葷油米花糖 滋養八寶粉 便利顧客 麵包送售 新到 甜心巧克力 沙利文餅乾 三星白蘭地 全西大沙尾

萃華 第一支店

本號經售 洋酒雪茄 罐頭食品 糖果餅乾 咖啡紅茶 可可牛奶 奶粉麥片 蜜棗糖蓮 花色齊全 定價克己 歡迎賜顧

地址 珠江路西口郵局北首 A391

第二十七期 （每逢星期一出版）

「母職」「妻職」是否妨礙婦女職業的發展？

陳麟芳

二十世紀新時代的潮流，我國婦女界早風起雲湧地揭舉「職業發展」的鮮明旗幟，發出曉曉地「經濟獨立」「階級平等」的呼聲。打破向來女子不事生產的觀念，改變向來女子依賴男子生活的傳統思想，而我國婦女職業，透出了一線萌芽的曙光。數年後到現在，中間經過不少提倡婦女運動者的努力，奠定了初步基礎。然而，我國女子深受數千年來舊習俗，舊宗教，舊思想的束縛，一旦解放，認識未清；固然，職業發展已遇到了很多障礙，暗礁；一般爲新思想陶醉的婦女，早奮不顧身地獻身到社會上，尋出路，謀服務。可是，卻將天賦於女子的重責——教養與家務——荒忽了，置諸不顧。且許多已就職業的婦女，又一味地崇尙摩登，修飾，服裝務求新奇，居家尤好繁華，忽略了職責的操持，被社會人士目爲「花瓶」，「玩物」。這不是形成畸形病態的發展嗎？

不免有不少女子這樣的講，婦女既從事家務的操持，就不能盡全力以謀社會職業的擔任。更有人竟懷疑「母職」與「妻職」不是婦女職業的一種，唉！不知有多少青年女子學生，因此陷入歧途，犧牲幸福，遭受輾轍之悲痛的。

愛倫凱（Allen Key）女士不是發表過沉痛的批評，她說：——

「女子出席和平會議，發表偉論，而她們的孩子，卻在育兒室內互相爭鬧，那麼在和平會議所發的偉論，於她究竟有何意義呢？……」

新時代的婦女們！在上面短短的幾句話裏，已將愛女士標榜母性特濃的觀念顯示出來了，她是反對忽略自己家庭組織問題，而去幹其他職業的一般女子。

很明顯地，「母職」「妻職」是最基本，最重大的婦女職業，由此看來，不是又大唱其舊時代「賢妻良母」的呼號了嗎？逆時代潮流而行了嗎？實在，「母職」是最偉大的，母教的神聖，是任何人不容否認的。「賢妻」的能德，能鼓勵男子向上的心志，奮發有爲，薰陶男子溫雅的性情，使爲善美的君子。新時代的婦女們！切莫誤以爲仍以男子做社會活動的軸心，而將婦女困於家庭。需知根據來克賴教授（Prof. Reclam）及皮旭夫（Bischoff）的測驗，確證女子腦力的智能，並不遜於男子。又根據美國心理學專家桑戴克（E.L.Thorndike）氏之說，女子的種種能力，且與男子並駕齊驅。不過，男性的爭鬥本能強，女性的保育本能強，所以，婦女應先行奮勇擔負天賦與女子的致發及家務的重責，（男子也必共同合作，操持家務，並非女子單獨擔負。）再得盡善盡美的境途，一方面來發揮能力，到社會職業途上與男子爭衡，爲社會服務。『母職』雖是繁重，『妻職』雖是瑣細，可是，做一個新時代的婦女，認識了新使命，一方面負起「新賢妻良母」的本職，一方面站在婦女職業發展的最前綫，以從事努力。決不要自退，以爲既做了家庭萬能的主婦，就不能再發展其他職業。新時代的標準女性，是善於適應環境，周顧兼到；實在，能盡了一方面的努力，已屬無愧。誰說『母職』『妻職』可防礙婦女職業前途的發展？那純粹是自墜的表現罷了。

而且，既忽略了自己家庭組織問題，而去幹其他職業的一般女子，雖是得了成功，卻不免有內顧之憂。眼看不能說是徹底的幸福。亦許多受新思潮麻醉誤入歧途的女子，離開了家庭，到社會上去謀經濟獨立，留下自己的孩子，給乳母哺育，眼裏還高呼着「兒童公育」的口號，不是自己自誤嗎？有職業而不徹底覺悟人生意義的女子，有職業而陷於危險環境下的女子，要想立志從事經濟獨立而不能自拔的女子，貴族式不知職業爲何物的女子，經濟壓逼下已有職業的女子，羨艷社會職業服務而徘徊迷途上的女子；要認識新中國付與婦女們的新使命，不沉醉於醇酒，不留戀於紙烟，不迷惑於淫蕩的音樂，裝飾，影片；務必解除種種惡習的束縛與障礙，以免身體精神無限的摧殘。我們不要忽略了人生的使命！忽略了人生的眞義；「母職」與「妻職」是絕對不防礙其他職業發展的。新時代的婦女，要站在有爲的立場上，注重「母教」的薰染，「教養」的努力，「職業技能」的訓練，養成女子職業的高尙人格，在家庭是萬能周詳的賢妻良母，青年女子；在社會職業服務發展的最前綫，做一名果敢善戰的勇士！

從吉屋信子說到中國婦女

綠

吉屋信子，是日本的一位女作家，她在日本的文壇上是有相當地位的，並且在日本女子之中，是出類拔萃的一個，她不特對於文化界有莫大的貢獻，就是對於切身有關的婦女運動，也是最努力推動的一個。

吉屋信子，在去年漢口沒有陷落前，參加日本文壇部隊到中國來，隨從日本海軍溯江而上，同行者，有吉川英治，小島政二郎，菊池寬，北村小松，佐藤春天，濱本浩等一行七人，在南京時，南京的文化界曾開會歡迎，那次歡迎會席上，出席的婦女，僅有吉屋信子一個，記得她在席上，即席發表過這樣一段話：『這次事變，我很關心中國的婦女們，所以我特地到中國來，看看淪陷區內的婦女們，預備將中國婦女的見聞，回去告訴日本的婦女，使中日兩國的婦女們彼此間握起手來』，並且她在席後，還和秦淮歌女孫彩霞，馬鳳英，王鳳英，陳玉秋四人，合攝一影以留紀念。

那次歡迎會席上，我們沒有出席一個足以代表中國婦女並且可以和吉屋信子討論婦女問題的女子，是深爲遺憾的，實在，那時間還是兵荒馬亂時局動盪不定，眞正中國知識階級的婦女，尙還隱藏在閨房裏不肯出來，無怪吉屋信子回國以後要說：『我接近了許多貴國的女性，然而遺憾的是，始終沒得着一個機會和貴國知識階級的婦女懇談過』。到如今想來，我可相信，不是吉屋信子個人深爲遺憾，就是中國的知識階級婦女們，沒有和吉屋信子懇談過，也是失去了再好不過的機會。

最近，吉屋信子在華文大阪每日半月刊創刊一週年紀念號裏，發表一篇『寄給中國婦女』，對於中日兩國婦女問題，說得十分懇切，在這和平運動將普遍地發展，中日兩國婦女正預備拉手的時候，是確實可以作爲南針的。他說：『……我想要對中國女性所說的話，就是：在這次事變下，父親，丈夫，哥哥，弟弟，以及，兒子們都被送到戰場去，這些母親的心，妻子的心，女兒的心，不管是日本的婦女，或中國的婦女，我想，總該是一樣的心情吧！如果這樣同樣的心情結合起來的話，和平的日子必定會來臨的，我相信。這個，最緊要的，就是日本婦女和中國婦女要握起手來。日本和中國的結合，我相信是必須經婦女的手培植這種子的。彼此間要努力去確立東亞的和平。要築造起來一個對於歐洲値得誇耀的大亞細亞洲來。這種日子的早一日的來臨，不該是互相祈禱的嗎？』

但是，雖然這樣短短的一段，我相信不論是中國的婦女，或是日本的婦女，每個人的內心，至少會對吉屋信子的言論，發生共鳴吧！因爲每個字每個字都有「血」與「淚」在上面，假如今日中國的婦女，再不覺悟起來，而趨向和平的路上跑的話，那麼我們今後的黃色人種的，婦女們以及我們的子子孫孫，永遠在這萬劫不復的地獄裏爭鬥的。

中國的婦女們啊！你們切莫忘了事變中痛苦流離的日子，更切莫在這一剎那可以安逸的日子裏就度過了，要知道這安逸的日子，僅僅的只有一剎那，我們要求永久的安居樂業，惟有在這痛定思痛的時候，挺身起來，奮鬥圖存，從今以後，我們的婦女即應努力的培植東亞和平的種子，使我們未來的子子孫孫，立足在大亞細亞的樂土上，誇耀於歐美！中國的婦女們啊！努力的奮鬥吧！

婦女創作

母親

陶若芳

「啊，啊，……唔哇……唔哇……」阿綠醒了，哭聲很是雄壯，他的爸爸早已上工去了，他的媽媽正在廚房中理菜，所以他醒了，沒有一個人在他的身畔「啊……唔哇……」阿綠哭得更厲害了，他好像知道媽媽不在身邊似的，起勁的哭着。在廚房理菜的媽媽聽見她的孩子啼哭，心中立刻感覺得萬分不安——「來了，來了，媽媽來了，我的寶貝喲！」伊再也捨不得伊的愛兒如此啼號，急急丟下所理的菜，匆匆的來到房裏，很小心的把睡在搖籃中的阿綠抱起來。

阿綠不哭了，睜着亮晶晶小眼仰視着他的媽媽。「哦！綠綠醒了呵！綠綠餓了呵！綠綠要吃奶了呵！」媽媽逗引着她的孩子，伊感着異常的滿足，快樂的色彩在伊的臉上飛舞！這永不變移的偉大的母愛呵！伊微笑地在希望着甚麼哩！

「笑，笑！綠綠笑……笑……」阿綠笑了，豐腴的雙頰泛上玫瑰般的嫣紅，伊媽媽更感着歡喜，不時的用伊那溫暖的嘴唇印貼在阿綠的額際上。——伊解開胸懷，把乳頭放進阿綠嘴裏，又來護去的拍着阿綠，嘴裏又唱起不成腔的催眠歌來。阿綠很舒適的吸着奶汁，一會兒便睡熟了。

媽媽輕輕輕的把他放在搖籃裏，再輕輕的蓋上了被；又輕輕地搖着搖籃，眼不移神的僅看着阿綠，生怕他會醒來。……「哦啊！……」突然地，伊哭了，伊像覺悟了甚麼似的，伊十分傷心的哭了，淚珠兒滴在阿綠的小被上，「我的苦命的娃兒呵！你爲甚麼投在我們這份窮人家呢？你投錯了胎了喲！」一傷心與幽恨翠住了伊的心懷，未來的憧憬沖破了伊剛才的樂夢；希望着甚麼呢？「有甚麼歡喜的？此刻的日子都要難挨的下了，唉！有甚麼歡喜的喲！」伊苦笑着自己說。淚兒又掛在伊眼角上，伊望望阿綠，無知無識的孩子，他正在微笑着做他的甜夢哩。

女工生活的比較

美國與蘇聯底

寅

美國社會中的女子們因爲資本主義的發展，在物質的享樂和豪奢上，幾乎要超越世界各國的女性，就是說到女工罷，非惟比蘇聯的女工們奢華，而且在英法德各國的比較中，美國女工的費用也是値得注意的。現在把美國和蘇聯女工底生活作一簡略的比較，便可以知道這兩個國家底女工們是怎樣的生活着。

在紐約城的一個未結婚的女工，在每禮拜的五天半中每日作八小時的工作，每年有兩個禮拜的休假，每月收入一百四十金元。她們認爲是一種好職業。她僅僅靠着她的薪水而生存，沒有其他的收入。在每月收入一百四十元美金中，她付出房租四十元美金。她的房內沒有傢具和熱水汀；有一間半私的浴室；一個烹飪瓦斯盆，電氣是包括在房租內，但是沒有一切的雜務，而且除了公用的電話外，她沒有自用的電話。雖然這樣，她是比普通一切的姑娘們舒服。她保一千元美金的壽險，預防她意外的死亡。因此她每月付出四元五角美金去作保險養老金，在五十五歲後把他收回；假如在五十五歲時不取回來呢，還繼續的有利息。除了房租與保險費外，她剩下九十五元五角美金去作飲食，衣服，牙醫生，醫藥，補品等的費用。在剩下的九十五元五角中，衣服和裝飾是佔去了費用的最重要部分，爲着要使她自已在社會上保持着她對於男人們的誘惑力，她底衣服和裝飾是永遠在她底生活中保持着平衡。她對於自己的一切便止於這樣的，她底文化的，社會的機會是有限的，她只有在她底職業上殘酷的工作着，而對於職業的任何基本底保障是缺乏的，在實際上她只是一個純粹的工人罷了。

在蘇聯的莫斯科呢，一個女工每月可以獲得一百一十八個盧布（合美金五十九元）的報酬，依照着以五日爲一星期的計算法工作着，在四天內每日工作七小時，第五天休息，每年也有兩星期的休息，同紐約女工的職業比較上說，莫斯科女工所獲得的只是一種中等的職業。因爲一切土地都是歸於政府。房租都是以女工所得爲比例；她一月付出房租八盧布。在她的房間內有一些簡單的傢具，和廚房，沒有熱氣管，沒有自來水；她沒有像美國女工那樣半私的浴室，她只有冷水的露天沐浴。她每月付出雜務費四盧布，連理床，洒掃都包括在內。她付出三盧布的電話費，她可以無限制的使用，她底電氣費是包括在房租內，除了一盞臺燈之外，還在房間中心懸着三個燈泡組織成功的電燈。除了這些以外，她還要對於社會公務付費，衣服是極其平常，並不像美國女工那樣的奢華。她每個月要付職業組合兩盧布，加入這種組合便算是一種保障底壁壘。職業組合有種利使她去保險，因爲蘇聯的社會保險的獲得者是那些不能工作，或者病在家裏的人們和他底家庭的補助。而每一個人最低限度要做八年的工作，那樣，在老年時候他便有相當的保障，而社會保險底價値是由工廠，成公務機關和公司等產生的，每月他們爲工人們付出百分之十二又二分之一去作爲保險費，因此，工人們底醫藥和生理上的一切費用都由社會保險部來担任。而且加入她們底職業組合後，從組合中她們可以用半價買得戲票，可以任意在工餘去看各個戲院的戲。每個月她爲俱樂部付出十五個哥貝克，連着房租，雜用等一共付出她一月收入的八元多美金，剩餘八分之七便留作衣服，飲食以及一切費用。

她們並不像美國女工那樣的拋掉社會的或文化的機會，她們是常常把餘暇的時間消磨在有益的消遣上，從這種消遣中她可以逐漸地培養她將來的社會所預備的一切的基本知識。她只須付出七分之二又二分之一的美金作爲工人俱樂部的會費時，在冬天便可以享受圖書館和許多文化事業的機會；再付出同樣的會費，在夏天便可以參加到工人聯合的夏令會中去享受那在莫斯克法河的公園的游泳池，划船等的一切利益。把美國和蘇聯的女工們的生活相比，雖然蘇聯的女工們沒有美國女工所收入的那樣多，但是，她們所受社會的利益卻是超於美國的女工們。

兒童故事

一個園丁和他的兒子

光黃

有一個年老的園丁，妻子很早就死了，留下三個孩子。他們就一同管着一所廣大的葡萄園。可是這三個兒子自小就嬌生慣養，偌大一所葡萄園，實際上完全靠老頭子一人工作，他們卻祇顧在園裏嬉戲玩耍，最多在葡萄收穫時才幫着採摘，趁便又把葡萄吃個飽，老園丁此時也祇有嘆氣，深悔早年溺愛的錯誤了。

後來，這老園丁病了，病勢一天一天的沉重，眼見得快要和世界離別了，於是將三個兒子喚到病榻跟前，對他們慢慢地說道：「你們的貪吃懶做，我是很知道的，不過我死了之後，還有誰來供養你們？爲了這問題，我特替你們積蓄下幾罈錢，埋藏在葡萄園中，專供我死後作你們的生活費用，你們自己去發掘好了。」

不久，老園丁死了。三兄弟在辦完喪事之後，便商議着去發掘藏金，各人揹起鋤鏟，走進園裏試掘，可是掘了一天，毫無發見。第二天再去，掘了半天，果然，掘出一個小罈來，裏面有三個錢袋和一張字條，錢袋上又寫有三人的名字，三兄弟便歡天喜地的收起來，再看字條上寫的，只有幾句話：『孩子們，仍當注意葡萄的根部，不要掘傷它。』三兄弟看了，知道園裏還有豐富的寶藏，於是分頭大掘，每天不斷地工作，不到一月，已把整個葡萄園都掘遍了，但是藏金呢？除了那第三罈之外，卻一些也沒有。兄弟三人還以爲掘得不夠深，就重新翻掘一次，可是依舊毫無結果，使他們非常苦惱，非常失望。

正在他們絕望的時候，忽然有一封信從遠地寄來，這是他們父親的朋友寫來的。拆開來一看，不料竟是亡父的親筆跡，他們驚駭地讀着：

『親愛的孩子們：我知道你們是辛苦了，不過你們立刻就有很大的收穫。因爲在我生前，年紀老了，你們又不肯出力幫助我，所以這樣大的葡萄園，已經有多年沒法耕種了。現在經過你們的努力翻掘，園土已經大鬆，今年的葡萄必定非常豐盛，你們好好地照顧，自然就有很好的收穫。至於園中藏金，實在祇有一小罈；試想我又不是一個富翁，怎能有許多的藏金呢？但是你們目前很窮困，我祇得將我積存在朋友處的一百五十元請他寄給你們。希望你們從此知道工作的重要，痛改前非而努力於自己的工作！

你們已亡故的爸爸預寫在生前。』

三兄弟讀完了這一封信，不免深深感動，恍然大悟到亡父的一片苦心。他們立刻到園裏去將所有的葡萄樹一一加以修剪整理，後來果然得到了比往年增加好幾倍的收穫。他們現在明白工作的價値，從此就愛好工作，不再偷懶了。

夜

京市八小六年級生 李興榮

啊，光陰過得好快，烏沈兔逝，電掣風馳一般的過去，轉瞬之間，梧桐落葉，樹木凋零，菊花盛開，由此看來，冬日是快要降臨人間了。我在一個朦朦朧朧的月夜、黯黯淡淡的星夜，蕭蕭颯颯的風夜，萬籟無聲，冷月清風，燈孤隻影之下，只聽見滿耳蛩聲的雁陣，經過我的窗前。嚮！我知道了，我的伯父也是在這時候與世長辭的啊！雁呀！雁呀！你可是來驚醒我的幻夢嗎？月啊！月啊！你可是來提起我的思想嗎？風啊！風啊！你可是來喚醒我的嗎？星啊！星呵！你可是來引導我的嗎？回想五年前道德完全的伯父不幸早已歸到九泉之下了。如今枯葉滿地的庭院，依舊是當年的庭院，是夜的景綴，依舊是昔年的景綴。伯父呀！你的幽魂諒想不遠吧！現在已正交三更了，伯父呀！姪兒來在這當年的庭院中，跪喊伯父三聲，伯父！伯父！你可細聽和辨別你姪兒的淒楚聲音，歸來吧！歸到你姪兒的身邊吧！唉！我在此跪喊伯父三聲，怎麼連一聲也不理應呢？怎麼也不歸來呢？啊！原來人死不能復生喲！

醫藥類

鍼灸專科 蘇里千醫士
時間 門診上午八時至十二時止 出診下午二時起
診所 建康路二十號 赤貧免費 急病隨請隨到 A380

兒科專家兼內婦科 中醫張仲樑
診所 明瓦廊九十八號（原住新街口） A346

私立同仁齒科醫院 羣牙醫師主辦
科目 口腔外科 拔牙 牙列矯正 治療 其他一切 各種鑲補 疑難牙病
總院 本京中山東路七八號「復記大樓原址樓下」
分院 中山北路五〇八號「鼓樓醫院南首」 A142

樵山醫院
專治內科外科性病科 附設一純齒科部 特設電療科愛克司光綠科
門診每日上午九時至下午四時 星期日下午休診 祝節日全日休診
出診每日下午四時至七時
院址中山路一二七號 A350

省二醫院
統治內外花柳產婦小兒眼耳鼻喉等科 女醫接生 包戒煙毒
門診時間上午八時至下午四時 出診下午四至六時 急症不限
院址碑亭巷二四七號

中青齒科醫院
院長 齒科醫師 林中青
科目 口腔外科 拔齒 治療 鑲補 齒列矯正 口蓋補綴科
院址本京遊府西街四五號 南京廣播電台東首 A95

南京 金鍼科 國醫 李靖方 診所 A176

國醫 推拿專科 徐希濤 回京應診 A295

周炳華醫師 主治內外花柳各科
原在太平路設太平診療所 事變後遷移白下路昇平橋一二六號 A103

照常應診 葆初診療所謝惟仁醫師
主治內外各科尤精內科及花柳科 地址昇州路二六三號（糯米巷口對面） 時間上午九時至下午四時 A177

科達 認明科達 方得真効 南京新街口白下路大華藥房 經理處 及各大藥房代售 A284

康福多 本京各大藥房均有代售 A373

白敬宇眼藥 專治沙眼，雲翳，及各種時行目疾
店址：南京朱雀路奇望街 分銷處 新街口 漢中路 白下路昇平橋 本外埠各大藥房均有代售 A121

強身保腎丸 買一盒送一盒（每盒一元） A313

新海洛斷癮 A261

三日包好 淋濁 梅毒 無效還洋

菜館類

新亞酒樓啓
朱雀路上一個好喜訊 就是新亞酒樓建設已告完成
朱雀路 四象橋 A382

廣東 太白酒家 夫子廟
名貴粵菜 宴會筵席 隨意小酌 粥粉麵飯 應時臘味 廣東臘鴨 A763

樂園飯店
本社專辦零折碗菜 蘇滬秀妹 維新筵席 隨意便酌 隨堂招待 改良和菜 早晨細點 如蒙惠顧 各省佳餚 應有盡有 竭誠歡迎
地址 朱雀路一百三號 A012

遠光飯店
專辦 高尙筵席 宴會便酌 殷勤招待 改良和菜 無不咸宜 賜顧諸公 早茶細點 妙齡名妹 一定滿意
地址 維新路 中山路口 A29

犧牲個人建設國家

重緣

我要大聲疾呼，向今日的四萬萬同胞們，你們不能再靜觀自得的袖手旁觀了！因爲時代已付給我們有一種重大的使命，這使命是要我們担負起國家的責任，我們已曉見了和平的曙光，而且和平的曙光已在漸漸的接近我們了。

我們爲了救祖國，爲了建祖國，來到這一片瓦礫場裏，建築新的環境，創造新的生命！我們絕不猶豫，絕不徬徨，高揭了和平的旗幟，一個個肉彈投向到共產黨的陣營裏去，那些心目中只知有蘇聯不知有中國的共產黨，壓根兒是要不得的。我們所唯一需要的是什麼？便是怎樣發生我們的力量，集中在新的國家之下，爲轟轟烈烈的替我們自己國家建設。

事變二週年來的教訓，國際間的變化，告訴我們靠人幫助是絕對不可能的，我們自己的國家，必得要自己的國民來振作地幹才行！所以，在這和平運動的展開的過程裏，我敢懇切地正告大衆，『個人』是微，『國家』至大，我們應該站在一個『國家』的大目標下，犧牲『個人』，建設『國家』來推進『和平運動』。

今日中國的四萬萬同胞，如果都有此犧牲的毅力，建設的精神，那麼都可做新中國的主人翁，和平運動的完人。『天下興亡，匹夫有責』！我們趕快把國家來『自救』與『自建』吧！到將來我們所手建的新中國，有巍然矗立於大亞細亞洲上的一天，那才可誇耀於白色人種的歐美了！

由興亞書道展覽會聯想到中國書畫

佛生

書畫名家，自晉迄元，盛矣！世傳特罕，僅於著作諸編，存姓氏里居，讀者類同耳食，求其眞蹟寓目，難矣哉！此次日本朝野人士，欲以證明中日同種同文之鐵證，以建設東亞之和平，不惜以偉大精神，先在日本徵及現代知名之士書蹟數百餘件，眞草隸篆，色色俱全，筆飛墨舞，望之令人敬佩，求諸吾國人士之善書者，亦不過爾爾，所謂同種同文之說，信不誣也。又徵求臨時維新兩政府執政諸公之墨寶，又不下數百件之多，南京現代書畫名家，及珍藏家，臨時參加展覽者，又有數百件之多，綜計全場兩千餘件，洋洋乎稱大觀焉。

余性耽書畫，幼已成癖，者番抽暇參觀，聆奇睹美，嘖嘖稱羨，賞心悅目，詎誌眼福之緣，惜乎時間匆促，仍不免走馬看花，未能一一強記於心，爰就記憶所及，紀之一二，並爲珍藏家略爲鑑評，以資檢討。現代名人，如梁鴻志，高冠吾，書法精美，梁以趙文敏董文敏爲法，秀逸動人，高則以蘇米爲宗，意兼率更，篆隸直追秦漢，氣魄雄厚，誠有獨到之處；其次如溫宗堯，顧澄，嚴家熾，汪郁年，吳復生等，書法蒼老，筆力雄渾，俱不外二祖六宗之體，各有擅長，皆入佳境，亦足前後媲美，馳聲藝院焉。湯爾和，用硃筆書心經立軸，色旣鮮妍，書法端正，猶如鶴立鷄羣，別具風格，洵可佩也；黎世衡，書法與陳曼生形貌雖殊，而氣勢完全一致，若無款識，幾疑曼生所書，是以中外譽揚，畢竟天人，陳沅龕之拾破，其名爲「錦灰堆」，乃元人錢選字舜擧所發明，後世學者皆以錢爲法，陳之畫錦灰堆，已入妙境，其山水人物，自求精謹，不鶩虛名，故知者甚鮮，聞當場被人定畫數十件，可謂一鳴驚人，自足貴也。其餘山水如管一得，黃志誠，皆屬一時繼起，爲世所推，總聚中日當代名公鉅卿，書畫於一堂，誠不易得，因此觀衆摩肩接踵而往參觀，各自謂眼福不淺也。而鄙人紀錄，喜良朋之共賞，聊勝雲煙空過耳！若謂鑑評之作，則掛一漏萬，雖免遺笑傳雅君子，尙祈亮之，後當以珍藏家展覽昔賢書畫，分別檢討，逐日登載，以供同好。

該會懸有「成哲親王」揩書兩件，一件懸於西廡也，較爲眞切，一件懸於大門之一件，恐非眞品。按：成哲親王，諱永，號少厂，又號詒晉齋主人，高宗純皇帝第十一子，書法胎息歐陽詢，出入義獻，兼趙孟頫流韻，中年擅臨唐宋各家，均造極詣，篆隸追秦漢，通其意，寫竹蘭，工詩，著聽雨屋詩集，刻詒晉齋帖，昔於曾府觀其藏有臨各家行揩册十八葉，余藏有臨米詩札卷，又行揩白紙便面册十葉，皆天爵閣馬款。

該會懸有鄭板橋行書立軸一件，於西廡內，似非眞蹟，因其過劣，不敢認以爲眞。按：鄭燮，字克柔，號板橋，江蘇興化縣人，乾隆丙辰進士，官山東濰縣知縣，書法瘞鶴銘，而兼黃魯直，合其意，爲分書通其意，寫竹蘭，中年間作花木，著板橋詩詞文鈔，題畫記，吳府藏有絹本竹蘭八幀，又藏有絹本設色桃樹直幀，筆雅色妍，題識工整，學山谷，款署乾隆四年夏日，寫祝師母大人五十千秋，是以毫無狂態也。

該會懸有曾國藩行書立軸，一見輒認爲眞蹟，其精神氣概，迥乎不同，曾半生戎馬，當軍書旁午之中，仍以日臨楷書百字爲常課，至老不衰。按：曾國藩字滌生，號伯涵，湖南湘鄉人，道光戊戌翰林，官大學士，封毅勇侯，晉太傅，諡文正，書法山谷，吳宅藏有其先人和甫款，界朱絲屏四幀，行書和韻即懷七律詩四首，又藏有小行書尺牘八通，於草率中而具動姿，余藏有尺葉十二葉，行書五言古詩，最後末葉有仙嶠仁兄款，又藏有行書立幀一件。

談是非

・菱・

生活上正因有「你」「我」的分野與字面，大約人與人之間，是非之見，是無可避免的。中國諺語有：「是非只爲多開口」。於是甚於小是小非而有恩怨嫌隙報復等油然而生的紛爭，有人不堪煩擾或爲求到優越起見，繼之，遂有人在一種方法上極力浩嘆，極力尋求一點兒方法，藉以應付自若。意思的根本企圖是，倘如能夠安靜好好地生活下去就好，原無優越要求及野心。但事實上行不通，遂慢慢「今日天氣哈哈哈」起來。既獲到千千萬萬責任上恩怨之脫，又可增加許多禮貌上之不足，通常這樣生活方法就大行於世了。有時更大有玩世之感，而具名士風。你想，世而能到已可玩的程度，這人可稱極盡圓滑之能事，乃交際場中新論之老手了。照理講，他等即知「煩惱皆因強出頭」而懂得避近遁世，似乎應爲小利小害所刺激，當感謝蹇氣十年的勞苦功服，因對事應酬，已有模糊之感，而不爲是非之爭所苦惱。但這樣之後，共實滿夠答報初衷，但彷彿如過是非不可開交時有時也許既無放棄是非之爭的毅然修養，相反所謂「天氣哈哈哈」之類，不見稜角近於歐斯底里無動於衷的應世態度，乃也成爲方法之一，而後每新圖對是非有絕對獲得，殆非一定與世無爭也。天下人那兒能有僥子？

但現在無妨把相對於上列軟性人物之另一性格提示以示比較。對上述看法儼如兩極人物，對是非見解過分認眞的人，這型人物雖對是非有絕對之感，但可不是經過雕飾而擬使用方法的處世者。這類人喜打不平，一般魯莽氣概，招之欲出。對事情不喜枝節的詳加分析，這就是唯一的錯誤及弱點了。但雖大有路見不平拔刀相助，質樸天眞可喜之感。而却忽略了人世上應有的人情，但這類性格，大多不顧顧及小恩小怨，主要的乃是尊崇且過分放任了自個兒的一己之見，忽略本身以外之事物，專以憑着自我見解在應付事物力量上自然太脆弱。輕視自己以外的力量，釘子自然少碰不了。但「休管他人瓦上霜」爲此型人，切齒痛恨，斥爲缺乏人性。自己却憨憨厚厚，忠誠坦眞，爲別人事當時口角紛飛，直至動武，但片刻之間而能握手言歡，也是常有的事。故雖有時魯莽，但終是天眞可愛無虞僞可厭之病。這類人最爲「今日天氣哈哈哈」人物所不喜。但可有時獲到知己患難之友，後者則像你兄我弟一派嘻嘻哈哈，結局大多：「自掃門前雪」耳。

說來說去是非之見不管那型人物也是無法磨掉。中國戲台上常聽見有丑角吟唱「你說你公道，我說我公道，公道不公道，自有天知道」。天知道的怕也是：是非相遇，經過了一番是非關係的分析，而後始有了近是非之見吧？於是是非，永久建築在人事的情感之冷暖上的。正因世界上缺乏眞是眞非的一點主宰之離論，爲此所謂你好我壞，你對我不對便時時而有是非發生矣。是非是種近於情感上的偏見吧。但這偏見可是美麗的世界上人類，倘皆缺乏是非觀念，到現在我們居住的世界，將是如何一種空洞的樣子呢，大約最低這時至少是缺乏文化上各種精緻的成績，尙屬洪荒氣象吧。那時人類尙在生活如何一種單純生活，大是不難想像。是非眞非値得讚美？

不過上述兩型人物，對是非的見解上，都像過或不及，方法呢，都有偏見之嫌，理想的是，既不太世故也不一味固執，無妨以今日天氣哈哈哈爲經，以路見不平拔刀相助爲緯。相互利用，此傾彼繼，前後呼應，大約倍見精彩了，即有是非，也會有較佳結果的。但到那時候即不免要對空即色色即空的大哲學家，也要稱爲智慧的傻子呢？那又是是非之見的是非看法了。

凡擺脫是非的，必先存是非之見，也即爲是非擺脫了。故是非永遠沒法避免，想點兒方法爲是非的見解弄成美麗點兒，倒不是不可，別輕看了是非兩字，是一部自有人類以來的一部整個歷史吧。

屠場

這不是個安樂的人間，
沒有太陽的光亮，
沒有美妙的歌唱，
四圍投來了赤色的魔掌，
尖銳的鋼刀閃耀光芒，
掙扎的一羣像上斷頭檯一樣。
眼見不久就是個死亡，
赤色恐怖下便是屠場！

× × ×

東方射來了光亮，
賜予我們更多的力量，
起來趕走了赤色的魔掌，
建設我們新東亞的堅牆。

・金沙・

新声

難姊難妹

（七〇） 王雷倩著

第五回 種怨巧離間千金買笑 結婚思佔取一念成癡

于寶和急道：「她不會再愛別人去，我也不是自己吹着說；愛了我的女人，再愛別人去，也就不能滿意了。憑她那樣，她是追逐着我！並不是我追逐着她；她還會愛別人去？」娜娜嗤笑了笑道：「這麼說；你如果不愛她了，她還不自殺嗎？你既許給我將來訂婚，你又不能捨了她；你當如何？」他道：「我也沒有什麼捨不了她的，不過……」他說了半句頓住，娜娜忙道：「不過什麼？不過捨不了她那筆錢吧。你不是說過；就是不和她結婚，她也能將全部財產給你嗎？」于寶和眉峯一縐道：「她本來這樣說過；這時我因爲也用不着錢，所以也沒有和她談到這事。」娜娜冷笑了一聲道：「你千大少自己有錢，自然用不着錢。還有用不着錢的人呢？這話騙誰呢？」于寶和急道：「我不是說永遠用不着錢，我只是說這幾天用不着錢。」娜娜翻了他一個白眼道：「你用不着錢，別人也用不着錢嗎？」于寶和忙道：「你不是有那兩千七百元用嗎？」他這句話剛說出來，娜娜早就眉梢一挑道：「你倒記得清楚，不錯，你給了我兩千七百元；可是，我就不許存起來。再說，你給我的那兩千七百元，是幹什麼的？你不是說叫我存起來作爲咱們愛情的一種保障嗎？」于寶和心想自己何嘗這樣說來？不過，她要這樣說，自己也不能非否認不可。他想着不由得怔了怔道：「我因爲這幾天手裏沒有錢，我也覺得太對你不住；不過，我們這種關係，你還不能原諒我嗎？你用錢可以和我說，我給你想辦法去。」娜娜道：「我就不慣和人張手要錢花，我們這種關係，更不用等我去要了。你一天價向人張手要錢，你不嫌難以爲情；我都替你難以爲情。」

熊掌談

顧洪

子輿氏舍魚而取熊掌，則熊掌之味美可知矣。夫熊之掌何美乎？相傳熊在山中，嗜食蜜蜂，至冬居巢不食，他物，惟舐其掌，故其精液凝結於掌上耳。熊大似豕而身輕健，山居能攀緣上高樹，冬多入穴而藏蟄，始春而出，掌爲珍味，見格物論。按熊掌畧見于周禮地官庖人珍異註：左宣二年宰夫胹熊蹯，孟子，熊掌亦我所欲，劉子，臑熊衆口所衆，張協七命，批熊碎掌，孔緯七引，秋熊柔蹯，王粲文，霜熊之掌，庾信和遊田詩，熊饑舐其掌。劉向新序云：紂以熊羹不熟而殺庖人，熊掌最難熟，故楚靈王請食熊蹯。明秦府王孫不羈云：用草繩匝掌，煮之則易熟，見香祖筆記。又茶餘客話載：治熊掌法，用石灰沸湯剝淨，布纏煮熟，或糟尤佳，襄見陳睿瞻故第廳外口僅容一碗，云是當日製熊掌處，以掌入碗封固，置口上，其下點蠟燭一枝，微火薰一晝夜耗，湯汁不，而掌已化矣。然掌有新，陳之分辨，自古林攜來熊掌一對見餉，並傳以煮食之法，始用清水浸微軟，取出洗剔後，將蜂蜜塗數之，再沾多量元酒，又加稻草在內，共同煮數日，使火不間斷，至熟聞香入鹽，啖之旨美，但筋多肉少，其筋尤爲耐嚼有味也。

江湖日記

讓王遊踪到寒山

六月廿八日（星期三）

晴。沈君病愈，今日來社；下午，接赴京受訓者程君函，知三屆新訓，展期於八月中旬；再行聽候通知各報選派，當此溽暑例有休假，令即回報社原職。程等五人，即日將返蘇矣。

素知清人江建霞（標）太史，著有『紅蕉詞』，來蘇以後，求之不獲；昨晚陶君轉徙他處之得其一，以贈於余。是集爲江氏『師鄦室』家刊，長沙葉德輝署簽者；薄薄一本，列長短令三十六闋，字作活體揩書，刊刻不甚精美。

詞人之詞，類多隱藏本事；驟讀之，如金花貼地，細碎玲瓏！合唐五代與北宋之詞爲一；惜對江氏一生事跡，不甚了了，殊不足以就其倚聲，以推究其詞中本事也。就中『憶秦娥』一闋，描寫十分沉痛，倘亦如李重覺之別有心事歟？

（憶秦娥）『紗窗黑，知心小婢銀鐙剔；銀鐙剔，不如吹息，淚痕猶濕！隔牆庭院誰家宅？誰人吹破霜中笛？儘教哀怨，問誰知得』

朝鮮國李王，自京來蘇，遊楓橋寒山之勝；故下午自二時以後，自蘇州驛起，沿途戒嚴，南京上午亦然──致今日京報及京社稿，均遲到一班列車矣。

× × × ×

禍不單行

陳慎言 （一九一）

閨慧道：「沒什麼爲難的，你由我回鄉裏去，你耳根便清靜了。」士元躺在長椅上，閉上眼睛，一句話不說，過了一會，忽由椅上翻身起來道：「你不要生氣，我現在有一個好主意，比什麼都好，你不用住在家裏，也不用回鄉去住，就在濟南我另租一所小房給你住，你看好不好？」閨慧見士元忽出這主意，說道：「另屋居住，給婆婆知道，也不妥當，我只要回鄉去。」士元道：「你在濟南，有許多便當。」閨慧道：「住在濟南不便當，你不知道有種種麻煩？」士元道：「那末，你不上高公館去了？」閨慧道：「高太太是叫我今晚上九點回去的，我打算不去了。」士元道：「這個不能，人家盼望你去，你就得去，不能爲了我們家事，就擱別人的事，那是很不對的。」閨慧道：「他們要僱一個保姆，是很容易的，我何必去呢？」士元道：「僱保姆當然容易，只是他們和我們感情很不錯，我們不能說去就去，必須等他們把人找好再去，你這樣一聲不響，就走了，於情理上，也說不過去呀？」閨慧聽了，略一躊躇道：「我去不得，你明天給我回一聲，反正你在局裏好好當差，高局長總會照顧你，高太太對我很不錯，已經答應我了，你儘管放心。」士元道：「這事你還有斟酌，不能爲了一點家事，誤正經的事，你能再挨苦半天，我們什麼債都洗淸，那個時候你愛幹不幹，都不成問題，現在正在緊要的時候，你就這樣走了，我覺得十分不妥的。」閨慧道：「你細細一想，我不願意在高公館，當然有緣故，我說不去，就不去，高太太怪我也好，不怪我也好，我是決定不去的。」

元記 別有天 酒菜社
居此秋風送爽菊花宜人之時本社全部振刷一新與名菊爭妍 可謂別有洞天特聘名廚烹製高尚酒席應時佳餚價廉物美別有風 味敦請蘇滬名妹般勤招待更覺別有手腕希各界仕女盍興乎來
電話二二四三九號 地址夫子廟姚家巷口 A25

新開 吳宮飯店 各界旅客注意
房間優美 佈置新穎 附設浴室 禮貌週到 器具摩登 花園別緻 清潔衛生 開幕伊始 禮堂富麗 空氣新鮮 茶房訓練 定價低廉
地址慧園街四號 A260

福昌飯店營業市價
自十月一日實行以新鈔日票爲單位
早茶 日金一円 法幣一元二角五分
午餐 日金二円 法幣二元五角
晚餐 日金二円五十錢 法幣三元
南京中山路五十七號 電話二二五七七號 A275

明湖春粵菜館
廣東人製的臘味此時用之送禮或佐餐是最適人胃口的
特聘專門技師 巧製各式臘味 原料揀選上乘 價錢格外克己 高等筵席 星期美點
中山路四一號 電話二二二四六號 A369

浙紹 六華春酒菜館
地址貢院東街 電話二二七四七號 A161

新開 好好樓酒菜社
定辦 專製 高尚筵席 維揚細點 特別和菜 京江餚蹄 隨意便酌 各色乾絲 新增野鴨冬筍飽餃
如蒙賜顧 竭誠歡迎 A357 地址貢院東街三十七號

大羅天菜社
本社特色 喜慶禮麵 經濟和菜 早晨麵點 房間清潔 如蒙惠顧 高尙筵席 隨意便酌 價格低廉 女子招待 特別歡迎
地址石鼓路明瓦廊口 A5

豫豐泰協記酒菜社
正路 活血補神 眞紹酒 應時佳釀 一律上市
祕製 薺菜山鷄 香糟嫩鷄 嫩肥羊糕 西湖醋魚 蘇燒燴羊 川製辣菜 鐵排全鷄 廣式火鍋
名目繁多不及備載 臨一試 方信不虛 A433

大陸西餐館
由九月一日起 午餐一元七角五分 早茶晚餐一元 二元
本館專辦定期筵席應期不誤
歐美大菜 代售德國 香腸火腿 房屋清雅 宴席外會 頭食品
地址中山路華僑路口 電話二二〇一九 A25

太平洋酒菜館
本號照常營業 津川名菜 女子招待 空氣流通
咖啡部 各種筵席 房間清潔 如蒙惠顧
彈子房 隨意便酌 坐位寬暢 特別歡迎
地址夫子廟貢院東街 電話二一七四八 A21

大東酒樓
高尚酒席 應時佳餚 零折碗菜 隨意小酌 早茶細點 早晨茶資奉送
特聘請新到蘇滬妙齡名妹爲招待服務慇勤承蒙賜顧特別歡迎
地址夫子廟貢院東街 A102

照相類

光友洋行
照相材料之巨擘
飛機牌印像紙
大批現貨 接續湧到 普遍試用 定價低廉
南京白下路九二號 A638

大同日夜照相
請君試攝比較 定獲贊許滿意
地點中山路國府路口 電話二三五六九號 A52
特備長條自動轉鏡

王氏 高貴照相 普通代價
祗有夫子廟貢院街
電光照相 A321

金陵日夜照相
注意 本館專攝美術照相 高貴材料 定價低廉 請君試攝定許滿意
地址華僑路口中山路一五〇號 A363

洋服類

三江商行
南京市洋服界首席
建康路二〇一
香港光華洋服製裁專門學校高材生於十一月二日在本行考試錄取計叁十四名在第三工廠服務 A381

鴻大時裝公司
上海分此新開
科學西裝專做女子大衣特請科學技師
本公司之出品 特請化學技師 專做摩登大衣
專做各種皮貨 摩登皮襟大衣 各種時裝內衣
各種男女襯衫 各式工裝童裝 定做決不遲期
南京夫子廟一二六號 A374

大新公司
建康路一五一號
馬褲呢大衣
眞絲絨旗袍
大會
秋季大廉價

恆興綢布局
復業大減價
卅年老店 復業伊始 花色繁多 貨行海內
久享盛譽 特別放盤 尺寬價廉 酬答顧客
地址建康路承恩寺街 A341